第壹家痔科醫生

李淑美女醫

中國嶺南專治理痔料限期包愈永遠斷根到叻十載醫愈萬人登報鳴謝各界常聞聲名已久恕不再陳寓豆腐街門牌三十四號便是

李淑美 洪庭梓 白

民國十二年十月三十日

一．成立年限 本報成立於前清光緒七年十月二十日迄今已四十五年
二．宗旨 今後宗旨注重實業教育
三．總經理 陳仁巖
四．總編輯 周君南
五．編輯兼發行所 星加坡哥勞實得力十一號
六．德律風 一千一百六十四號
民國十四年一月一日

第一萬二千七百十八號

叻報

有限公司

LAT PAU PRESS LTD.

Chinese Daily Newspaper.

(THE LEADING CHINESE DAILY NEWSPAPER IN THE STRAITS SETTLEMENTS AND FEDERATED MALAY STATES WITH A LARGE CIRCULATION.

SATURDAY 18TH APRIL 1925

Printed and Published by CHOW KUENAM, B.A. B.Ec.

ESTABLISHED 1880.

▲本報報費列左

一．每份一角
二．每月二元
三．三個月五元
四．六個月十二元
五．十二個月十八元

▲報費定例

外埠郵費另計英屬每加四占其餘各國每加九占無論本坡外坡如有投函定閱請將中西文詳細住址及報郵等費一齊惠下空函訂閱恕不答覆

▲告白定例

凡登全年告白費分期先收倘有半途截止照價收足先此聲明以免後論如登短期告白請先惠費此佈

本館謹啓

來佛基門牌十四號 德律風一千一零二十號

▷意為新有限公司◁

(輸入)

德國 英國 美國 歐洲 貨品

(各種物品皆有存貨極多待售)

各種食品　[illegible]巾及帽　兒童玩具及婦女飾品　[illegible]　玻璃器具及雜類用件　銅鐵器具　[illegible]及衛生器具

▶和豐輪船有限公司廣告◀

本公司經辦航業經歷年久叢蒙吾國僑胞深爲歡迎敝公司實多感激茲再由歐州議購新船一艘名日豐平爲大快捷專走仰光庇能實叻香港汕頭廈門等埠以應惠顧諸僑客之雅意該船無量伍千餘噸客位二千餘名一二號艙廳裝設華麗配置優等臺煙房茶室運動場沖涼房以及電火電扇自來水喉無線電機種種俱備應有盡有至若大艙客位寬敞地方潔淨茶水充足伙食優美船中僕役招待殷至 諸商翁如蒙配貨搭客自當一律歡迎該船啟行定期如下 定三月十六日由廈門抵叻準三月十七日原船前往檳城仰光

豐華輪船

豐平新船定三月廿五日抵叻準三月廿六日原船前往檳城仰光

代理船票處

廈門埠 聯合公司
汕頭埠 興成公司
成發公司
香港埠 同協成
叻 合益公司

和豐輪船有限公司謹啓

民國十四年一月十三日

▶勒吐精代乳粉◀

(最大特色)

世界名國醫士均稱勒吐精爲哺嬰孩無上之代乳品以其性質無異母乳且能使哺嬰孩強壯易於抵抗疾病實爲母者所當特別注意者也其優點有四

▲注意 勒吐精代乳粉係以藍罐裝成以鳥巢爲商標

(一)性質無異母乳
(二)初生嬰孩即可哺之

(勒吐精代乳粉)

(罐樣)

新嘉坡英瑞煉乳公司列位先生鑒貴公司登於叻報之育嬰指南一書請照下列住址惠我一本先此鳴謝謝
財祉
住址
年 月 日 姓名

TO Nestle & Anglo-Swiss Condensed Milk Co., P. O. Box No. 404 Singapore. ,Dated............

Dear Sirs:— Kindly send me a free copy of "Lactogen" Baby book as advertised in the Lat Pau, and much oblige.

Yours faithfully,

Name..........

Address..........

(三)久藏不壞
(四)開水冲服

本公司特備育嬰指南一書其中對於嬰兒養育法疾病防衛及療治法等言之甚詳如蒙將廣告中之劵剪起塡寫英文之姓名住址寄來即行寄贈

星嘉坡英瑞煉乳公司啓
郵箱百四零四號

Nestle & Anglo-Swiss Condensed Milk Co.,

P. O. BOX NO. 404 SINGAPORE,

德國東亞大藥房 藍色白濁丸 著名

德國藍色白濁丸乃由德國著名醫生最新發明之聖藥揀選上等藥料製煉而成功能搜毒消腫止痛殺滅各種傳染病毒諭新得久服之二小時毒盡由小便出剛劑無四

每瓶一元 半打十元

▲各埠均有寄售代理

南洋會醫館啟

民國十四年一月二號

賞格壹萬元

第威德製藥公司可担保本公司補腎丸中之藍色藥質、乃名醫所公認之消毒靈藥、對於腎部膀胱各症極爲有益、如有人能證明上述之藍色藥質、謂非真真藥料者、敝公司願給一萬元之獎金、君見小便轉藍、即是此丸已達腎病之明證、並已起始醫治之功效矣、

●包見功效

服第威德補腎丸，小便藍綠，即藥力已到腎部之先兆，服後迅速見效，足證此丸因能消除腎病之毒實，

●奉送病者之特別試樣

本公司願給每一病者以樣品一份，君可在未買之前先行試服，因確知此丸之功效於本公司之陳述，有過之而無不及，君服後定可信服此丸，無別種藥劑能如此靈驗，如欲試用此丸，請即向本公司函索，樣品即當照班寄奉，閣下得可加意試用，此樣丸足數一日之用，能腎藥效益，然本公司並不屢謂此樣丸即足剷除其病，如欲購第威德補腎丸之整瓶藥丸，各高等藥房均有經售

美隆洋行星加坡羅免順律門牌第三十六號

價目 大瓶二元七角半 半打十五元 小瓶一元五角 半打八元

如欲試用此全球著名之第威德補腎丸樣品請向本公司函索附郵票一角作包紮寄費樣品即當原班寄奉

●有意批購者鑒

如蒙批購請向星加坡及南洋獨家經理星加坡羅免順律三十六號美隆洋行接洽可也

一九二五年三月九日

棉地汗衫 單紗勵運背心
雙線汗衫 羅紋運動背心
羅紋汗衫 單紗衛生汗褲
錦綸汗衫 單線雙線汗衫

以上係著名汗衫爲上海精綸汗衫廠出品質地堅固耐用定價特別低廉零沽批發一律歡迎本坡外埠各人雜店均有經售

▲坡埠經售處 廣安 協發 春泰 廣同安 盈泰 福安 真光公司 光和公司 新錦隆 泰生洋行 中華布店

總代理 中南貿易公司 星加坡水仙門酒店街三十六號五層樓大旅館樓下

請吸金龍牌香烟（國貨）

民國十四年四月十六日

●訪友啟事

泉州黃君副楊黃君福堂客外多年行踪莫詳刻有國內初來戚友函圖一晤請兩君倘詳住址郵交米芝律（Beach Road）門牌大十六號李伯和收或有知兩君蹤跡來函見告者尤爲感佩

民國十四年四月十三日 謹白

●遷鋪啟事

本號向在大坡老爺宮街開張專辦各省地道藥材參茸燕桂各正號膏丹丸散自製鮮明熟藥發客歷經有年向蒙士商顧照殊深感激茲因本舖合同批期已滿儲主退現定於夏曆三月初十遷往牛車水大馬路一百四十三號門牌照舊營業各戶諸君如欲惠顧請按址惠臨或通函接洽無任歡迎

民國十四年三月三十日

牛車水大馬路廣昌和生熟藥材行謹啟

短評

行將拆臺之善後會議

善後會議本天津表面反對團議開治案。。不行出席。西南代表不肯如不通過聯治案即行出京之表示。。雲南代表且因執政府容納定議軍代表之列席。。認爲破壞西南。亦已聲明退席。。善後會議之前途何如。。即此已可概見。執政府雖有如西南代表退席即易招補充之表示。。然善後會議之意義。原所以使全國實力份子相會一堂。。以解此十四年來爭持不下之糾紛也。。若竟或甲一方面或乙一方面之代表以不滿於意而忽然去之。則彼此前決之案必不能得退席者一派之同情。。多年糾紛。仍莫能決。。大戰告終後之民國。。

本館專電

十七日下午十時十八日上午八時上海發

◆奉系擬乘胡景翼之逝世。攫取河南地盤。以爲解決北部國民軍之張本。現劉鎮華憨玉琨正聯絡晉閻（錫山）陜陸（洪濤）合攻河南。豫戰將即再起。

◆孫岳謀驅李景林甚力。但直隸人民對李感情尚好。

◆執政府任命張宗昌爲山東軍務督辦。其剿匪總司令一職由姜登選繼任。鄭士琦改任安徽督辦。

◆唐繼堯助熊克武回川。

◆孫傳芳陸續運兵入閩。助周（蔭人）防許（崇智）。

◆許崇智計劃。注全力於福建。對於湘贛。似僅取防禦政策。

◆駐厦海軍。擬由東山（譯音）進攻雲霄詔安之許軍。

◆張毅將與許崇智謀和。以張驅逐閩南之陳軍爲條件。

◆林虎軍隊。多退集贛邊之定南龍南（皆譯音）一帶。待方本仁助。始

◆潮汕路已大部修復通車。

◆汕頭現象。漸形平靜。

◆胡漢民允擔任楊希閔全部之餉項。但楊態度。仍極不明昧。

◆趙恆惕代表向胡漢民聲明。湖南決不攻粵。

◆劉震寰似一意謀返桂。

◆聯軍將近攻南路。

本坡要聞

●按察司與檢察長之假期

本殖民地按察司傳蘇孔特爵士。業經休職。將行回國休養。。與檢察長莫爾爵士。。將請假返國各節。已誌前報。。茲據昨日憲報載稱。。按察司蘇孔特爵士。於退職以前。。當局特准其得支全俸之假期二個月。。至檢察長之請假八月。。亦得支全俸云云。。

●高等廳副按察司之繼任者

本殖民地副按察司巴勒特氏。因政務遠和。因醫生之勸告將于下月請假返國。長期休養。。茲悉繼任者爲將屆新到此間之丁勒氏。。查丁氏曾在英屬圭亞那及西印度充當律師有年。。並歷任西印度府官暨副按察司之職。。一九二三年一月曾任利華島之按察司。。抵坡後。。曾於上星期中審理芙蓉巢各案。。極爲彼間紳商界所歡迎。。丁氏現年已五十餘矣云。。

●印度當局禁止日本剃面毛刷之輸入

傳染痛病之故。。擬禁止其輸入。。後由駐坡日領向議政局提出抗議。。政府禁令。卒未發通過。。茲據本日自由西報載印度憲報之通告云。。凡由日本帶到所製造或由其輸出之剃面毛刷。。皆禁止其或由海路或由陸路輸入英屬印度云云。。未審日本當局將又提出抗議與否也。。

●當地禁止軍用物品入華之禁例再延長三年

▲由本月十七日起。。。

本殖民地政府曾於去年十一月廿九日公布一種禁止由本殖民地各港輸運各種軍用物品入華之禁例一條。曾詳前報。茲據本月十七日憲報載。該條例自本年四月十七日起。再延長三年。特恐讀者。或已遺忘。。特將其禁令全文譯錄於下。。以供參閱。。

按督在憲報中之公佈云。。自一九二五年四月十七日起之三年中。。無論何籍個人或公司。皆不得由本殖民地轉下列各種物品輸入中國或中國內之各租借地中。。

一。各種軍器與鎗械及爆發物等。。惟作游獵之用者除外。。

二。飛機之各種機件及構成其機件之各部。。

三。各種飛機與其構成之各部。及凡適用於飛機之各種附件與物品。。

●馬來亞籍樹膠種植家協會之草章（一）

此次朱嘉炳氏等。。以鑒於馬來亞籍樹膠園主團結之必要。。特發起組織（馬來亞籍樹膠種植家協會）一節。。已詳昨報。。昨復承朱君寄來該會之草章一本。。茲譯譯之。。因其過於冗長。。爰逐日在本報本坡要聞欄中繼續發表。。同僑中之管樹膠業者。。幸一注意焉。。

▶喀西打斯之煙枝◀

Your Kensitas Cigarettes Sir'

諸君取喀西打斯之烟枝以與其他烟枝相比較時幸勿計及其價格且勿與其價格同等者相比較而須恆與其價格較高者相比較吾人實不畏比較但諸君若不購吸最高價格之煙枝則決不能享受精神上最大之愉樂正如欲一卑賤之侍役變爲高尙之管家時須倍增其薪俸而後可也

本坡代理處　福成公司

維多利亞街一三六四號

惟一代理人轄典目拉沙露父子有限公司

SOLE AGENTS

HUTTENBACH LAZARUS & SONS LTD.

SINGAPORE. S.S.

羅士提神補氣
丸治胃不消食
心頭煩惱之病

Dr. Ross' Life Pills Cure Dyspepsia.

一九二五年四月一號

▲散地曼標之黑葡萄酒與白葡萄酒

散地曼標黑葡萄酒實一種氣味最清香之酒品且提神消化之功滋補能力殊罕其匹無論身體健壯者與病人服之皆知其係一種滋補養心之酒也凡患熱病以後或血虛等症者服之尤宜散地曼標白葡萄酒係用一種最精良之葡萄汁所釀製之酒馳名各地久歷年所氣味清香尤具特質各界咸宜飲之

本坡代售處如下

卜基振源號　五代天宮新榮成

水仙門新永泰　東陵錦安公司

水仙門林有才父子有限公司

唯一輸入人轄典目勝查叻示父子有限公司啓

一九二五年三月十七日

本期 二四六

SOLE AGENTS

HUTTENBACH LAZARUS & SONS LTD.

SINGAPORE. S.S.

▷哥爾門牛頭商標芥末爲世上最佳◁

前此曾有一最富之人喟然而言曰吾甯以所有之財富換得一種新鮮之消化

此人於其幼年即購食哥爾門牛頭標之芥茉以爲調和食味之用迄後常用不斷故恆能保持一種強健之胃口

此其智力實較彼徒知儲銀於錢櫃之中而不一注意其消化力之增進者強爲萬倍

因哥爾門牛頭標之芥茉實爲扶助消化增進胃爲歡與予人生一種最愉樂生活之聖品也

一九五年三月廿三日

Agents BARKER & KENGCHUAN

10 D' Almeida Street,

Singapore.

祖國要聞

(一)十四年八釐公債條例

▲由中外十家銀行承銷

京訊。。十四年公債業經會議通過。。十六日政府將條例十七條刊布。。其原文錄後。。至各承銷銀行所預墊三百萬元保息基金。。亦于十六日繳齊。。并此後繳款方法。。聞分爲三期。。第一期爲本月二十三日。。計各二百餘萬元。。至承銷銀行爲中國。。交通。。鹽業。。金城。。大陸。。中南。。商業。。匯業。。懋業。。中國實業等十家。。平均分配。。每行一百五十萬元。。惟鹽業事實上自身消一百八十萬元。。又由其他七家轉消。。行名及數目如下。。大宛農工銀行二十萬元。。五族銀行十元萬。。新亨銀行六十萬元。。通易信托公司四十萬元。。太平貿易公司十五萬元。。大生銀行十五萬元。。新華銀行二十萬元。。聞其他各小銀行亦已分向各承消銀行兜攬消售。。茲將此項公債條例錄次。。

第一條　政府爲籌付中央緊急政費。。及使領經費起見。。發行公債一千五百萬元。。定名曰民國十四年八釐公債。。

第二條　此項公債利率。。定週息八釐。。

第三條　此項公債發行價格。。每百元實收九十元。。

第四條　此項公債以停付德國賠款項下所有之款爲擔保。。俟德債尤其原指定擔保之三四年公債五年公債利息。。暨德國賠款餘額擔保庫劵本息償清以後。。再儘先撥充本公債還本付息基金。。

第五條　此項公債每年付息二次。。上半年以三月三十一日爲期。。下半年以九月三十日爲期。。

第六條　此項公債本息分九期償付。。首五期祇付利息。。自第六期起按照附表所載數目。。用抽籤法。。每年還本二次。。至第十九期止。。全數清償。。

前項公債還本。。以每年三月三十一日及九月三十日爲開始付款之期。。

前項公債抽籤在北京執行之。。

第七條　此項公債前五期利息。。共需洋元三百萬元。。因停付德國賠款項下所有之款。。不敷應用。。由財政部另籌的款三百萬元。。作爲保息基金。。撥交總稅務司專款存儲。。於每屆付息期前十五日。。分交中國交通兩銀行備付。。

第八條　此項公債自第六期起還本付息基金。。按照本公債條例第四第六條之規定。。由總稅務司在停付德國賠款項下分期提撥。。存儲指定之銀行。。於每屆還本付息期前十五日。。分交中國交通兩銀行備付。。

第九條　此項公債票發行由內國公債局經理之。。

第十條　[illegible]

第十一條　此項公債票面定爲三種如左。。(一)萬元。。(二)千元。。(三)百元。。

第十二條　此項公債之債票及息票。。得自還本付息到期之日起。。除海關稅鹽稅外。。用以完納一切租稅。。及代其他款之用。。

第十三條　此項公債得爲銀行之保證準備金。。

第十四條　此項公債得隨意買賣抵押。。其他公務上須交納保証金時。。得作爲担保品。。

第十五條　經理此項債款人員對於此項債票如有毀損信用之行爲。。依照妨害內債信用懲罰令。。分別懲罰。。

第十六條　每屆還本付息十日以前。。由財部內國公債局請特派審計院審計官二員稽查此項債款帳目。。并檢驗還本付息之款。。每屆抽籤還本之時。。亦由審計官會同財政部長官內國公債局暨協理監視一切。。

第十七條　本條例自公布日施行。。

(二)褚案在善後會議之形勢

北京通信。。聯治派在京。。近日頗現活躍。。惟內中派別亦甚分歧。。剖而觀之。。於此局變化之前途。。不無有幾分價值也。。聯治派自褚輔成入京。。援從三十三位執政府改組案後。。其趨勢頗覺逼人。。執政政府對之。。甚覺左右爲難。。但據深中確有實力之滇唐代表周鍾嶽等來京出席善後會議。。王九齡忽又就教育總長職。。似又與現執政政府。。有多少合作之可能。。於是聯治派在此關頭。。合化之步伐如何。。已成爲政局上之一種疑問。。記者日前訪問善近接成之某君。。始悉個中眞象。。茲略述之。。聯治派中向分有二。。盤實力之實今於前者。。如滇唐湘趙陳炯明。。屬於後者。。如唐紹儀褚輔成湯漪。。(湯近已不談聯治。。并有將爲贛省長說)及新加入之舉系失意分子楊永泰等。。屬於前者。。欲實聯治以收攻擊同盟。。及入據中樞之效。。屬於後者。。借聯治以攻擊中央。。謀握政柄。。二者利害不同。。途徑自異。。此次滇唐湘趙等之代表。。出席善後會議。。及王九齡就中央教長職。。皆彼表示願與中央有合作之可能。。而乘機活動。。欲於將來國民會議製訂憲法時。。採納彼等意見。。爲彼等現有之地位上。。加一重爲法律保障耳。。故彼等無推翻現執政政府之決心。。只有夫來之希望而已。。褚輔成等爲在野政客。。唯一目的。。只在如何而後可以握得中央政柄。。故於執政政府。。當然採取攻擊態度。。思借此(聯治)二字。。爲打倒現執政府之武器。。蓋此二字深合割據武人之心理。。而又較能獲地方紳士之同情也。。惟兩派標幟雖同。。目的實異。。謂其能同心合作。。恐尚爲疑問也。。褚案提出善後會議。。聞南代表在同一主義上。。不能不予以聯署。。只可用此爲恐嚇政府之需。。目前於政府一方。。設法將此案延擱。。一方聯絡會[illegible]此褚案。。褚案在善後會議。。實未能樂觀也。。

(三)康有爲大放厥辭

▲爲溥儀曾現抱不平

三月廿三日京訊　康有爲辟餘擧原有爲。。近爲清室帝半日前特致善後會議一函。。質問一切。。茲錄原文於下。。北京善後會議趙爾山先生等公鑒。。敢問今國猶是民國乎。。抑非民國而爲帝國乎。。若猶是民國。。必以民爲主。。此爲約法與各共和國之公共原則也。。今貴會會議只有官僚代表。。猶春秋大夫會盟。。絕無民也。。而欲四萬萬民心之感服。。下令可如水流之行乎。。約法第二章第四條云。。中華民國。。以參議院臨時大總統國務員法院行使統治權。。第二章第五條云。。中華民國人民。。一律平等。。無種族階級宗教之區別。。第六條第一款云。。人民之家。。非依法律不得侵入搜索。。第三款云。。人民有保有財產及營業之自由。。第四款云。。人民有居住遷移之自由。。第四章第十三條云。。人民對於官吏違法損害權利之行爲。。有陳訴于平政院之權。。第二章第十九條第十款云。。參議院對大總統。。認爲有反謀行爲時。。得以總員五分四以上之出席。。四分三以上可決彈劾之。。約法第六章第六十三條云。。參議院審判被彈劾之大總統。。副總統。。判決有罪。。應黜其職。。其罪之處刑。。由最高法院定之。。第七章第九十三條云。。大總統除反逆外。。非解職後。。不得受刑事上之訊究。。第十章第百六十條云。。約法非以法律。。不得變更廢止之。。試問猶承認此約法乎。。不承認之。。則全國無法乎。。若暴民軍閥。。能改立法。。則四萬萬國民。。誰與以權。。其肯甘之乎。。若謂統治權改歸執政。。已非約法。。則其餘約法。。皆不必認。。則人民之住宅。。可不依法律而搜索。。財產所有權。。可侵犯剝奪。。遷徙居住。。可受限制。。財產營業。。不能自由。。陳訴權不能自由。。而約法可不依法律而變更廢止之。。則舉國官人及中人之家。。皆將被暴民劫掠。。大法全亡。。人可行乎。。且觀各國憲法。。皆有此保全人民生命財產所有權。。不能侵犯居住遷徙。。及財產營業自由之數條爲要。。今既未有新法。。則不能廢舊。。然則約法必當承認也。。既當承認。。則皇上今已做匹萬乘。。既身出宮。。等於平民。。斯亦極矣。。優待條件。。可不計。。何以住宅非依法律而宮廷被搜。。其財產所有權。。盡被侵犯。。皇上二太妃居住遷徙。。不能自由乎。。若其有說。。望諸公有以告我。。布告天下。。若其無說。。請即停止搜索。。不然。。舉國人人可以組強盜以劫執政諸公。。其將依何法以禁之乎。。舉國皆認曹錕爲總統。。無論罪否。。豈有不以參議院五分四之出席四分三之彈劾。。最高法院之定罪。。而擅一人永囚之乎。。曹錕本直省督。。責有何罪。。即有罪。。是否經法院審判。。而肆杖殺之乎。。共和國[illegible]認也。。今公等高唱和平。。而遠則兩粵大戰。。閩中兵爭。。湘兵入桂。。蘇浙可疑。。近則河南有胡憨之爭。。。。京口有某某之相持。。中央乃有力令行禁止之乎。。否則公等終成。。誰奉行之。。徒令中外增疑笑耳。。惟諸公圖之。。有爲。。

(四)關於孫中山墓地佈置之提議

京訊。。國民黨員戴天仇唐昌治兩氏。。建議關于中山先生紫金山之陵墓如何佈置。。其要點有四。。(一)偉於平民思想之形式者。。(二)有偉大之表現者。。(三)能永久保存者。。(四)能使遊覽人瞭然先生之偉績者。。而最要之點。。則惟需要。。其籌集之法。。應由全中國人發起。。向全世界各國募集之。。其數約一千萬元公募點。。始足以圖偉大與永久之二點。。完全其能代表現代之文化之美術建築。。至於墓地圖案。。以余所見。。墓前築石階。。廣大之靈臺。。臺其中央。。立碑。。碑四方形。。篆刻總理之遺囑教訓。。及一生之事蹟。。頂端安置先生全身銅像。。前闢地爲廣場。。中置噴水池。。左立音樂亭。。右爲紀念室。。廣場之南。。建屋石檻。。環植松柏石榴之類。。舖地選石。。種鵝栽花。。以爲遊人休憩之所。。全國材料。。宜多採集。。閩門尤宜樸。。而建築時所宜於此注意也。。至爲兩湖錢王祠。。岳廟等形式。。殊不可襲。。且與時代不合。。故不論。。請議。。再某報載有于秋穆君之建議。。欲將現有之秀山公園改爲中山公園。。殊不合理。。吾人欲爲總理建設公園。。儘可在朝陽門內之前故宮規畫一切。。聯與陵寢連成一氣。。合爲一偉大之局面耳。。附識者戴季陶。。三月二十日。。

工部局通告

▲招人修收歇醫院事

爲通告事啟者本局委員會經招人將甘薄爪哇律之歇醫院修改如有願意承投者可於每日辦公時間內至本局測繪部索閱各種圖樣投標格式與投標函件須於本月三十日正午以前送交本局秘書處收存將於五月十四日開啟本局委員會於各種投標有棄取之全權並價格最低者或任何一種投標即可當入選也

英一九二五年四月十八日

工部局秘書處馬施寧會啟

○緊要啟事

▲轉本會證章者注意

(一)本會刻在結束所有以前派出職員證章概經本會蓋印亦有財政股主任簽給收據經派出職員沿門給送銅質証章徵收証章費惟須有本會蓋印及財政股主任簽給正式收據者爲有効

(二)如無本會蓋印及財政股收據者即非本會派出辦者祈知注意免被混淆

(二)本會議凡本職員未領証章及已領而未交費者將來恐不列入京貫錄[illegible]

老人牌桂格麥片

未來社會之領袖

今日學校中之兒童必使成未來社會中之領袖但欲使成未來社會中之領袖必先使有靈敏之頭腦與健全之身體將來方足肩荷大任欲有靈敏之頭腦與健全之身體則必先自注意其幼時之食物

衛生學館告吾人以兒童必需之十六種原質用以壯骨利齒養腦增力及助長發育者皆可得之於桂格麥片之中實爲兒童最良之食物不獨兒童爲然即對於壯年亦有同等之效果也

此麥片殼於纖維之中而又會加高壓蒸煮原以其原有之美味永遠不變

本行印有詳細食法函索即寄

各處大百貨店均有出售

一九二三年三月六日

○承頂聲明

本坡火城牙籠律門牌二百七十一號振興號雜貨生意原係劉原振黃益和合資創辦今因志圖別業願將店底貨物傢私等一概頂與黃吉蜜孫子牙承受改名爲新長成繼續經營惟日前振興號劉原振黃益和有與諸商號來往賬項以及揭借担保等情由登報日起限一星期前來與劉原振黃益和兩會清逾期不到乃係自誤與承頂人無涉恐未週知特登報聲明以免後論此佈

民國十四年四月十七日　出

承頂人新長成號　孫子牙　黃吉蜜　同啟

●訃告

哀啟者家慈林峯娘氏不幸於本月九號下午五時在加切律門牌五十七號寓內逝世享壽八十有七茲訂于本月十九號（星期日）上午十時由喪居出殯葬於武吉布耶（工部局新墳）謹此訃聞

孝男朱振興偕媳一人暨孝孫德華　德海　德寅　德友　德鴻　德木　德鴻盛　德元　德寶　德順　德文　等廿二人　曾孫廿五人　哀啟

中華民國十四年四月十五日

茲將昔加挽商號諸君樂助永春平糴捐款芳名列左

（恕不稱呼）

鄭成快五十元　益源號　新豐發　陳雲　以上各捐三十元　正泉發　陳協發　方俠夫　泉茂山　鄭天元　福春公司　源興協記　以上各捐十元　湊成興　裕興號　萬福興　吳金和　鄭興衡　鄭爾愛　鄭世雙　鄭君登　鄭君玩　鄭君良　葉祖澤　陳君觀　陳章榮　以上各捐十元　豐泉號　金泉成　永晟興　和成號　貸成發　福勝春　新茂裕　林子輿　黃輝文　鄭慶審　鄭君協　陳秋桂　陳君諧　李君生　李君洗　以上各捐五元　泉裕號　鄭成灑　許君楠　以上各捐三元　林世喜　林君國　涂君泥　鄭君書　以上各捐二元　以上四十五條共銀四百八十二元正

民國十四年四月十三日　星洲永春會館謹啟

廈門

中外賽會六次得獎

詒嚴齋藥酒

天下馳名須防假冒

小兒所吞食之食物非便可以滋養惟該小兒之胃力能消化之食物方可滋養如平日所用牛奶之腐質實難於小兒之肚內生出一種硬渫此渫不但令該小兒受苦不少不能于夜間安睡即爲母者亦不能於夜間安睡也

葛勒蘇代乳粉乃爲可愛嬰孩之製造品

意大利及士班牙皇族均選用此代乳粉

Glaxo

"seibaB einnoB sdliuB"

二星期大之小孩其肚腹嬌嫩永二安士是以凡飼此嬰孩之食物其需實必須能令嬰孩於入肚之後即能享受一的之滋養方合葛勒蘇代乳粉純爲滋養之品請於今日購一小罐試試而醫驗其優良之成績也

葛勒蘇代乳粉乃食可愛嬰孩之製造品

Glaxo

"Builds Bonnie Babies"

士埃堡白熊標罐頭牛乳油是所有牛乳油中之最良者此油來自澳洲（俗稱新金山）油質並不變換自出世以來歷受中外顧客之歡迎

Sole Agents,
SINGAPORE COLD STORAGE Co., Ltd
Singapore

白熊標

各餐食店均有此標出售星洲唯一代理人冰藏有限公司則隨時均有存貨備辦特此佈告

民國十一年五月廿四日

Sole Agents,
SINGAPORE COLD STORAGE Co., Ltd
Singapore.

法國晏地干路白濁丸
担保三点鐘立見奇效

此藥丸創自一千八百六十四年爲世界上最靈效之白濁藥也專治五淋白濁尿管腫痛限三點鐘內立見奇功再服兩天定能愈保無復發有患斯症者急宜購服

南洋總代理 會豐商店
分售處 會豐商店

會豐號另有藥出售 民國十三年十一月廿九日

福建要聞

□粵軍退閩之後

▲張毅仍據漳軍
▲粵陳暫不入閩
▲自治會態度之圓滑
▲民軍陳國輝一敗塗地

廈門通訊。粵軍退閩之兵原分兩路。一由大埔退永定。一由黃崗退詔安。由大埔而退者。已至永定而入南靖之河坑嵜洋。從黃崗而退者。則至詔安而止。雖不復前進。但張毅對之。前雖有定雲霄詔安永定爲粵軍之駐紮地。乃粵軍竟有闖至南靖者。心殊不悅。然亦無如之何。乃爲緩和計。即派員運白米百包。資金萬餘。赴永定犒軍。就便商請粵軍勿再後退。粵陳(炯明)亦命劉民南爲代表。面張毅言曰。林虎現已大舉反攻。連日大獲勝仗。湯坑揭陽相繼克復。吾(粵)軍退閩非得已也。今林(虎)氏既已反攻。洪兆(麟)部亦備退戈。不日便可將軍隊運行。周(閩南)氏在漳籌餉。聞已得二萬餘款。而紮石碼之粵軍旅長劉志陸。日來亦迭派軍餉。並向商會借款九萬元。本月十三日劉(志陸)自率隊百餘人向平和方面而去。外間傳其乃應粵陳之召。磋商軍務。該部至必要時。有將紮石碼海澄之軍。掃數開拔閩粵邊界。聯合洪(兆麟)林虎反攻云。

閩南自治促成會中之份子。大都宗旨不定。時與主張迎陳(炯明)。時又主張驅許(崇智)。如宋淵源者。曾己赴汕迎粵。今復攜手民黨。並對中山之逝。曾爭電吊唁。宋氏態度模棱若此。令人目迷。記者曾詢該會中人。何故如此。據其答曰。本會巧妙。閩人今日若陷深淵。望救孔殷。故何必擇拯者之人。於此可知該會之目的。無非有乳便可稱娘之宗旨耳。而不先立何項目標也。惟自粵軍退閩。彼派中人又驚 喜。喜則以前千呼萬喚不入閩者而今入閩矣。驚則謂荷乘此而逸。則恐林軍繼至。兩姑之間難爲婦矣。是故躊躇莫決。驚喜交集。聞近日已有辦法。擬對陳許一律敷衍。再用投機手腕。盡力拉攏各界。以圖治爲標榜。冀望得社會之同情。

聞泉屬土軍高(義)陳國輝之戰。已告結束。陳國輝以此次攻泉不勝。大勢已去。料難恢復故土。且糧餉俱乏。無法維持。經決定自已改除兵權。將所部交其參謀長呂俊星統率。聽編於高義。陳(國輝)氏則擬逃遁汕上。俟機再舉。據此則陳完全失敗矣。

陳(國輝)氏之所以失敗之處。乃上高義大害。目曾有許成謀者。(國輝之參謀)來廈對人言。陳(國輝)軍在漳時。餉精本不至於困迫。惟因高義屢以閩南主義相號召。迭謀促合作。前委陳世哲代爲疏通。國輝誤以爲誠。而兵均亦均愿降。故決將率部回泉。乃不知兵至安溪。高義便需反覆。意謂非降己改編不可。陳(國輝)答以若果誠意相待。則應之其下。本複有妨。惟查高(義)氏復發去副師名目。而受建國之委任。高義一面敷衍。一面施偷襲之計謀。事爲疏通者之陳世哲探知。乃據實具函報告。陳(國輝)忍無可忍。而出於戰。豈知缺乏糧械。以致至此地步云。

□莆田一週間的匪刼

▲筆不勝記
▲耳不絕聞

芴石匪刼。芴石一帶。離城較遠。匪徒到處擄人搶刼。肆無忌憚。本六號夜。該區頂店頭村某家。正在昇平之間。突來匪徒多名。物品衣食貴重器具。悉被搶去。

瀬溪匪刼。本六號。有肩挑者數人。途經瀬溪牛欠地方。突被著匪鄭邁等數十人截住。所挑之物。悉被搶去。一人因逃避不及。亦被擄去。

(廣業匪刼)廣業區幾爲土匪之淵藪。本大號。販牛者二人。行經該區疊池鄉。突遇匪數人。手持手槍。要行搶牛。該販牛者。急高聲喊救。鄉民聞耿。急料東前往救護。匪斃一人。該鄉民傷一人。販牛者幸得無恙。

溝口匪刼。本大號。溝口村有名蘇煩六者。正在蔗埔中工作。不料有土匪一股。架之而去。現尚不知着落。

雙泰業再被刼。本十四夜雙泰業藥莊在涵頭村開演。演學正欲下船。不料突有土匪七八人。持槍跳入船內。將被架去者八人。聲言需兩東巨金。方便釋放云云。

江口匪刼。六口鄉有東萊寺者。其中主持者爲尼姑。寺頗富裕。近更有強離者。將細軟之東西。寄於其內。因是遂惹匪人之垂涎。本十四夜。有匪十餘人。撬戶而入。細軟物件。悉被刼去。

□禾山越海擄人案復發見

(廈門訊)禾山以北鄉民。近來多被局巷鄉某海濱之人擄去。頃由調查所聞。局巷鄉海濱之某大姓。近加入三點會者。數達三百餘人。以前國軍陳查訶之嚴辦。無可潟淚。日前丙田東林莊觸宅鄉之事。田東社閩門搶盜。使該匪得以熟識門徑。食髓知味。於兩日前再會集同伴四十餘人。分駕帆船五艘。各執大小槍以二十餘人携槍上陸。往附近鄭氏一帶。逢人執捕。計被捕去十一人。禾山以北(即高崎等鄉民)刻下正羈留衙。至被捕之十一人。將來如何解決。待查再續。

□公役之行爲如是

▲站崗警察如是 廈門自交春季以來。衛生局對於驅逐排擺之事。頓然停止。故大街小巷之間。大小洋攤。又觸目皆是。迫昨走大馬路間。有某賣炒麵小販歇擔於該衛求售。適某賣福州魚丸小販。亦排列該處。互相招徠。站崗警察。巡邏至此。立下驅逐之令。賣炒麵小販。不敢與抗。肩担自行。魚丸小販。乃以鄉音向警察詢辯。警察遂不復加以干涉。任其排列。悼首自去。

▲機關偵探如是 昨有同安籍某童。日前由籍具母攜來廈。無以糊口。乃逐日販賣豆沙餅。藉且糕及油炸菓等以爲生。久已習慣自然。無足爲異。昨童又捧豆沙餅于新街路尾一帶叫賣。適有某機關偵探。行經是處。與童挨身而過。童因在背後叫賣。致惹同音嫌疑。所捧菓盤。誤觸偵探之身。偵探勃然震怒。立將菓盤擲倒。糕餅狼藉一地。偵探怒仍未息。復向童頭部擊一痛擊。童倒地叫苦。始倖然自去。

▲禁煙局員如是 昨有內地水客蘇某。携鴉片餅一塊。約二十五兩。欲赴內街求售。至泥堆時。有禁煙局偵員。見其行動可疑。將其圍住搜檢。蘇不能隱匿。途被搜出該塊煙餅。欲併押人促赴局裏去。蘇某苦口哀求。謂是代人携帶者。偵員不理。其後乃以大洋十五員爲偵員壽。始得釋放云。

□靖安艦來廈塡防

廈訊。海軍靖安艦艦長。前曾奉楊樹莊司令前往寧垣。遣從軍事之役。該艦停泊寧處候命。近以戰事結束。在寧無事。又以閩局多事。廈防重要。即於二號奉楊司令命來廈塡防。故該艦即日拔錨起行。已於五號抵廈。即停泊于廈港沙坡尾海面云。

△工部局通告

▲招人運卸疏濬河之泥沙事…

爲通告事啓者本局委員會擬招人用摩托羅里運輸疏濬武吉智馬島與梧槽二河身之泥沙如有願意承投者請於每日辦公時間內至本局執行工程師處索閱各種圖樣及投標格式其投標函件須於本月二十日正午以前送交本局秘書處收存本局委員會對於各種投標有棄取之全權非價格廉低者即可望入選也

一九二一年四月十六日 工部局秘書馬施奉命謹啓

蘇瑞生止痛光明眼藥水

夫人生最關緊要者莫如眼目倘一有痛速要調治調治之法以本號之水爲最良此水不惜重本用治眼目最高貴最好用之藥再加工精細揣治一切風火熱眼等痛搽之立見奇功百發百中眞午候不能睇日光夜候不能睇燈火眞眼紅如硃砂及眼痛者更妙如眼不見痛及不甚光明者搽之亦隨即光明清亮眞乃治眼痛之仙丹也

每樽二角 每打二元

總發行石叻金榜大馬路四百九十號

廣東蘇瑞生石叻枝局謹啓

眼科第一 眼科第一

34-1, Hill Street, S'pore
Special Treatment
for eyes & piles.

請看喃毛喇古印度著名醫生 本醫生專醫眼科特色每年中醫愈不計其數凡有各種眼疾痧症南風等瘡頭痛胃痛若來下顧梅毒一切花柳等症本醫生自醫治余來南洋廿五年久蒙各國人士稱讚妙手俱用印度真藥醫法與別不同痔瘡等症不用刀割藥到病除無有後患之慮本醫生會各俱有證書爲據上述諸症請來醫者費無論以醫藥高者取同治資以醫世爲目的諸君如感有病者此來醫可見真有醫之不謬矣

本局設在木仙阿二周路三十四零一即救火館對面是也

民國十三年九月四日 啓

注意

福蘭司專理火燭及洋面保險生意價格相宜賠償快捷 諸翁光顧請移玉至嗎吉實得力門牌一百十七號至一百二十一號此佈

英一千九百廿三年九月十五日

HOOGLANDT & CO.

INSURANCE

117/121 Market Street

Singapore

香港 楊耀宗 花柳聖藥

本醫生創設香港三十餘年所製各種花柳藥品久蒙界外知名對症施藥無不百發中南洋羣島一帶委托會豐商店爲總代理發售如蒙寶號賜顧請爲就近向該商店接洽價值當從廉

香港楊耀宗藥局披露

第一搜毒丸	每盒二元	每打廿元
解毒骨痛水	每罇一元	每打十元
痛止白濁丸	每罇六角	每打六元
爛肉珠珀丸	每盒七角	每打七元
生肌埋口散	每盒五角	每打五元
防毒不憂丸	每罇六角	每打六元
外科除毒水	每罇四角	每打四元
固腎固精丸	每罇一元	每打十一元
立劾化毒膠	[illegible]	每打五[illegible]
清除痰藥水	每罇二角	每打二元

石叻　怡保　庇能　太平　金保

會豐商店批發

上海中法藥房 佈告

本藥房製造馳名之藥品列左

艾羅療肺藥　統聰牌精神丸　止咳杏仁露　艾羅解毒藥　艾羅補腦汁　艾羅眼藥水

本藥房出品各種藥料南洋羣島一帶委托會豐商店爲總代理如各寶號採辦請向該商店就近接洽價值從廉

石叻　怡保　庇能　太平　金保

會豐商店批發

星架坡 衛安公司 西藥行

朱中興普濟水 注意

本中興救時普濟水專治百病之聖藥凡遇危急重症能有回生起死之功此固婦孺皆知口碑載道無庸贅述惟近來市儈奸商每運來僞藥假冒影射從中漁利害人誤世喪盡天良本主人有鑒於此特托星加坡松柏街門牌七號衛安公司爲南洋全權總代理批發以利便僑胞如各埠商號如欲就近採辦眞正朱中興救時普濟水者可與衛安公司接洽方是本中興救時普濟水正貨批發價格一律從廉

本公司代理

五洲藥房自來血　艾羅醫生補腦汁　九福公司百齡機　瑞芬氏廣嗣藥露　德國嬲陽固本片　新濟生氣痛靈丹

批發相宜

施林氏 專門治咳嗽聖藥 第一神效 除痰止咳水

主治

感冒風寒咳嗽　肺熱痰火咳嗽　日夜連聲咳嗽　少年發熱咳嗽　男女老年咳嗽　喉癢痰塞咳嗽　肺癆肺痿痰嗽　痰喘氣促咳嗽　咯血內傷咳嗽　痰濕氣滯咳嗽　小兒積熱咳嗽　婦人陰虛咳嗽

逢咳必止　藥到病除　真治咳之唯一聖藥也

各埠藥房　店均有代售　星架坡松柏街七號衛安公司總代理

煖腎膏

助陽煖腎調經種子癱風去濕止痛瘋痺限日全愈

金麒麟女寶丹

註冊商標金麒麟爲記

一治月期前後或臨經腹痛
一治月經來數次多少不勻
一治白帶赤帶白淫
一治產後瘀血未清
一治月期肚痛大便閉結
一治血山崩漏不止
一治遠年近日經閉
一治胎動腹痛
一治似孕非孕企頭暗病
一治婦人久不孕育

凡服此女寶丹以經期預早六日早晚每吞一粒連吞丹一服後一二日累見肚內微痛及似痾濕熱之狀乃藥力運行平日積滯到三四日如無肚痛下月經期必與上月相對倘若仍有隱痛因內經積瘀未清於下月依期照法再吞一服蓋行瘀去生新不論孕婦室女靜女一切婦人皆可吞服早用鹹水晚用清茶送下服丹不可咬破平日經期有準者吞至三四服無不受孕不寒不燥性極和平功效宏力百發百中屢試屢驗　諸尊採實幸勿輕視誠種子聖藥女界寶丹之第一也　服丸時忌食白欖[illegible]

總代理　星架坡衛安公司　南洋[illegible]商店

民國十四年二月十二日

◆滙票行一覽表

滙香港銀行掛牌	百元銀行貼出	二元五
銀行兌現銀票	一百元銀行貼出	二元二五
滙汕頭兌現銀票	一百元貼銀行	十元
滙厦門銀行掛牌	一百元銀行貼出	三元七五
銀行兌現銀票	一百元銀行貼出	二元五
滙福洲銀行兌現銀票	一百元貼銀行貼出	三元三七五
銀行兌現銀票	一百元銀行貼出	三元二二五
滙安南銀行掛牌	一百元貼銀行	一元六弍五
銀行兌現銀票	一百元貼銀行	一元二五
銀行買現銀票	一百元貼銀行	一元
滙上海銀行掛牌	一百元	七十五兩五
銀行兌現銀票	一百元	七十五兩二五
銀行買現銀票	一百元	七十五兩
滙呂宋銀行掛牌	一百元	一百一十元二五
期票三十天兌	一百元	一百一十二元二五
滙暹羅銀行掛牌	一百銖	七十九元六二五
暹羅銀銖兌出	一百銖	八十一元大二五
滙仰光銀行掛牌	一百元	一百五十六盾六二五
期票三十天兌	一百元	一百五十八盾大二五
滙[illegible]銀行掛牌	一百元	一百五十大盾大二五
期票三十天兌	一百元	一百五十八盾大二五
滙高[illegible]銀行掛牌	一百元	一百五十大盾六二五
期票三十天兌	一百元	一百五十八盾六二五
滙[illegible]銀行掛牌	一百元	五十五元二五
期票三十天兌	一百元	五十七元二五
滙[illegible]銀行掛牌	每元	二司令三[illegible]一一六
滙加剌吉打銀行掛牌	一百元	一百五十大盾三七五
期票三十天兌	一百元	一百五十八盾三七五
◆印度盾▼	一百盾	六十五元七九五
滙[illegible]買銀行掛牌	一百元	一百五十六盾三七五
期票三十天兌	一百元	一百五十八盾三七五
滙檳榔嶼銀行掛牌	一百元貼銀行	二角半
◆紙字▼	每百少銀	二角半
滙加勝巴銀行掛牌	一百元	一百三十九盾七五
期票十天兌	一百元	一百四十一盾七五
◆爪哇盾▼	一百元	七十一盾五五大
滙泗水銀行掛牌	一百元	一百三十九盾七五
期票三十天兌	一百元	一百四十一盾七五
滙三巴壠銀行掛牌	一百元	一百三十九盾五
期票三十天兌		一百四十一盾五
滙倫敦(電滙)銀票(易[illegible])	每元	二司令四[illegible]三一六
期票三十天兌	每元	二司令四[illegible]三一六
金業每塊金角		六十七元三
金每個		九元五占
◆銀價市		三十一元七一六
首土庫		一百一十八元弍五

▲輪船入口▼

萬[illegible]	由北干峇魯	廿七到	陳順興
[illegible]生	由仰光 轉往香港 汕頭 厦門	廿七到	乾生公司
[illegible]順	由[illegible]嗒	廿七到	順[illegible]公司
[illegible]裕	由望加厘	廿七到	成茂號
庇[illegible]	由安順	廿七到	實得力洋行
永[illegible]	由浮羅庇宜	廿七到	和豐公司
豐昌	由[illegible]嗒	廿七到	和豐公司
峰[illegible]	由[illegible]	廿八到	[illegible]號
[illegible]	由英得宜利	廿八到	[illegible]安
萬[illegible]	由[illegible]水	廿八到	[illegible]茂
陸呀吩	由坤甸	廿八到	和[illegible]公司
哥[illegible]	由暹羅	廿八到	真實得洋行
[illegible]香沙	由日里	廿八到	標示必洋行
怡寶	由安順	廿八到	實得力洋行
新[illegible]基	由邦戛	廿八到	和[illegible]公司
[illegible]華	由丁加奴	廿八到	[illegible]
豐吉	由北江峇魯	廿八到	和豐公司
萬高倫	由加影巴 轉往香港 汕頭 厦門	廿八到	和[illegible]公司
[illegible]生	由加吉打 轉往香港 汕頭 厦門	廿九到	真實得洋行
[illegible]利	由暹羅	廿九到	吳洋利
加相	由納閩	廿九到	實得力洋行

▲輪船出口▼

▲陰三月廿八日拜一輪船出口▼

船名	時刻	開往地點	公司
豐昌	上午九點	往[illegible]嗒 文律	和豐公司
豐順	上午九點	往[illegible]嗒 [illegible]朱	順[illegible]公司
永豐	上午九點	往浮羅庇宜	[illegible]行
豐登	下午一點	往[illegible]嗒 [illegible]加畀	和豐公司
[illegible]興	下午三點	往[illegible]吧[illegible]	成茂號
[illegible]打	下午三點	往吉[illegible]港口 檳榔嶼	實得力洋行
萬發順	下午四點	往麻坡	南洋代理
[illegible]號	下午四點	往麻六甲	實得力洋行

◎各貨行情一覽

一號白[illegible]	七角四占五
二號	七角三占五
赤[illegible]	六角八占
一號花面	七角四占五
二號	七角三占五
三號	七角
一號[illegible]	七角零五
二號	七角二五
吉[illegible]紅沙	五角二五
[illegible]條	五角大占
暹港上烏椒	一十[illegible]二二
又　中	一十二元
老[illegible]烏椒上	一十四元
又　[illegible]	一十一元大
沙[illegible]越白椒上	三十六　七五
又烏椒上	一十三元五
[illegible]佛烏椒上	一十五元
又　中	一十三元五
日　上	三　六元
又烏椒	一十三元
白椒	二十一元
[illegible]坡烏椒上	一十九元大五
又椒行	一十九元六五
白　上	二十五元五
烏　上	一十二元
一號[illegible]	十二元零五
二號[illegible]	十一元六五
三號[illegible]	十一元七
本坡[illegible]粉上	六元七五
又　上	五元九五
[illegible]粉上	六元零五
又　中	五元七
[illegible]粉上	五元七角
中　[illegible]	七元二五
幼　[illegible]	七元五
幼　[illegible]	六元五
一號赤甘蜜開價	一十九元
二號赤甘蜜開價	三十二[illegible]
三號赤甘蜜	二十弍元
烏甘蜜行開價	十三元七
又甘蜜土庫出價	十三元五
廿二號粗花[illegible]每担	八元二五
廿六號花粗[illegible]每担	十一元三
四十四號幼花[illegible]	十七元七五
本坡和豐[illegible]油小[illegible]	二十二元五
又　[illegible]沙　庄	二十一元
本坡大[illegible]士油[illegible]	五元九
[illegible]標土油每箱	五元大
日標土油每箱	五元四
[illegible]標土油每箱	五．五五
虎標土油每箱	五元五
魚標土油每箱	五元五
王[illegible]標土油每箱	五元大
[illegible]標土油每箱	五元八四
[illegible]標土油[illegible]箱	五元五五
坤甸兒羅令上	十元五
又　落　箱	十元
沙[illegible]越兒羅令上	十元五
又　[illegible]箱	九元
[illegible]埠兒羅令上	十二元
一號水牛皮每担	二十六元
二號水牛每担	二十三元
一號赤牛皮每担	四十八元
二號赤牛皮每担	四十七元
一號鹿皮每担	五十八元
二號鹿皮每担	
水牛角每担	廿五元

◁聯東保險有限公司▷
Eastern United Assurance Corporation, Limited
石叻馬六甲街門牌一號法[illegible]行二樓

人之保險原業須選擇中國人之保險公司故本公司之設係完全保　水火
險並保燕多車各種損失賠償則快捷公道保價按最低廉
便[illegible]財產者爲鞏固爲區保務吾僑商業中不無少補耳謹啟　五一〇歡迎

前中華正主席　楊福河
吳克儉副主席
董事　李俊源　黃兆珪　邱雁賓　殷雪村　王順池　許山興　佘應林
司理　厘士
總司理[illegible]
監
庶務[illegible]
副司理[illegible]
全啟
民國十二年十一月廿三日

瑞昌西藥行鷄鳴牌良藥

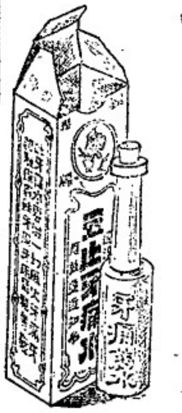

第一
牙痛藥水
牙首一門統罔是少陰胃經[illegible]胃經貫通入齒筋中[illegible]醫家謂此齒屬又分上下齦屬胃脈所貫下齦乃大腸脈所過其致痛也總不外乎風火亦或因乎水虛者飲食不甘坐臥不寧皆[illegible]不順[illegible]狀不可[illegible]本號行[illegible][illegible]得中外治牙痛之[illegible]法[illegible]此藥水[illegible]受此患者[illegible]一[illegible]須知此藥[illegible][illegible]萬靈又本行所[illegible]名[illegible]行良藥之一種也
每瓶一角　每打一元

齊亨賓固本片
夫[illegible]之症皆由[illegible]元[illegible]此乃男子之通病也因受病[illegible]不得良方醫者[illegible]所以陳陳相因[illegible]烈之品均[illegible][illegible]人[illegible]男女[illegible]陰陽和[illegible]和[illegible]老少種子所由來也若先天不足後天[illegible][illegible]症者以[illegible]醫藥[illegible]首[illegible]天今本[illegible]之[illegible]出心[illegible]治[illegible]片[illegible]生最爲[illegible]此藥片用[illegible]皮[illegible]精合以[illegible]化學[illegible]和[illegible][illegible]烈之[illegible]老還童之功專治[illegible]不舉及一切虛[illegible]等症
每打十五元

眼痛聖藥水
鷄鳴嘜眼科聖藥水
天有日月人有眼目眼目者所以明[illegible]
[illegible]
大瓶弍毫小瓶壹毫

總發行香港永樂街瑞昌西藥行
南洋總代理石叻吻嚨埧羅太平會豐大商店

自來血乃人可入[illegible]之補品因其有壯心腎生新血之能力無論老者少者與及婦人女子均皆合用其功能心虛血弱破金吐血面黃肌瘦頭暈眼花耳聾腎虧胃弱手足酸軟病後失調諸虛百損五勞七傷等症無病服之身體壯健百病難生誠人生必要之補品

◁價目▷
大號每瓶弍元
小號每瓶一元

上海五洲藥房披露

本藥房製造之自來血海坡藥呼吸香膠女界寶月月紅樹皮丸以名馳中外南洋一帶唯一代理之權委之會豐商店如各埠寶號採辦請向該商店接洽價格務必從廉

南洋總代理石叻吻嚨埧羅會豐商店

廣東要聞

■林虎援汕及退贛之經過情形

▲某參謀歸自興寧之談話

▲林虎受傷說不確

(汕頭訊)自東江粵軍洪葉等部退卻後。。戰事焦點。。移於林部各軍。。當戰事劇烈時。。外間以林軍向稱能戰。。力量未傷。。規復潮汕。。似非難事。。而林本人亦認爲極有把握。。態度鎭定。。毫不慌忙。。乃反攻旬日。。不特無功。。竟至要地盡失。。其中原因何在。。非身處局中。。實難洞悉。。玆有某參謀者於興寧林軍退卻時。。匿於民居。。易服逃出。。經梅縣潮汕。。返抵某埠。。記者叩其戰事經過甚詳。。特誌報端。。亦關心時局者所樂聞歟。。(以上某參謀所談)原粵軍出師救粵。。初定計劃。。林部當担任右翼。。謀經龍門從化以出北江。。葉部任中路。。洪部任左翼。。未戰之時。。隱青卽將由三南調回之部隊。。調往前方。。集中龍門老隆一帶。。林之大本營。。一由興甯移設老隆。。迫東江部隊戰敗撤退後。。不能支持。。淡水敗耗。。通報到林。。隱青湘臣。。催促增援。。日凡數電。。林卽將黃乘興黃任寰劉志陸等部。。調令赴援。。原定計劃。。集中紫金。。以爲洪葉不固守平山。。則以大隊由紫金增援。。堅壁復嶺。。當能反敗爲勝。。旣據抵紫金。。而洪葉各部已退至普甯以上。。當時劉志陸卽主張緊躡敵踪。。向其後方衝擊。。惟隱青意見。。以爲躡踪追擊。。則敵人散竄各方。。難於收拾。。不如引軍對入興甯邊境。。厚集實力。。分途壓逼。。以收殲敵之效。。遂卽撤李易標王定華各部。。職返興寧五華一帶。。林之大本營。。亦由老隆遷至五華。。當時隱青意見。。以爲躡踪追擊。。則敵人散竄各方。。難於收拾。。不如引軍對入興甯邊境。。厚集實力。。分途壓逼。。以收殲敵之效。。遂卽撤李易標王定華各部。。職返興寧五華一帶。。林之大本營。。亦由老隆遷至五華。。當時隱青意見。。以爲敵軍主力。。盡在揭陽。。潮府方面。。已爲洪部反攻兵力所牽制。。苟能擊破揭陽。。則潮汕可復。。敵必盡殲。。故盡將所部一二兩軍。。集中興寧邊境之水口橫陂黃流渡以達會坑一帶。。洪部各軍。。自梅湖攻敵。。混戰兩晝夜。。未能取勝。。亦引軍退集橫流渡。。查橫陂水口雩處爲潮揭入五華興寧之要道。。該處一帶所駐林部軍隊。。不下二萬餘人。。隱青已下令各部。。於三月十九日。。一齊開始攻擊。。詎粵軍陳銘樞旅。。由省赴援。。經平山多祝及海豐縣境。。十六日抵某田。。蔣介石卽令從河婆梅林等處間道襲五華。。蔣介石親率揭陽城內之教導團及學生軍三千餘人。。亦星夜繞道棉湖河婆。。與陳旅會合。。當時隱青已慮及五華防兵單弱。。恐有失算。。已先於十六日調林乘爲一旅。。開赴五華。。而易綢第一第二兩獨立團。。(前年隱青曾將黃陽兵工兩廠七九步槍五千桿。。編招九個獨立團。。均屬精銳。。)各其策應。。楊旅先於。。十七晚抵五華。。方御行裝。。而翌晨陳旅卽猛衝而至。。楊軍向稱散漫。。又當軍行困憊。。不及抵禦。。遂被擊潰。。總部職員。。被俘者數人。。一二兩團中途聞變。。卽拆回興寧。。駐五華之參謀處長曾某。。偕衛員衛兵十餘人衝出。。奔赴興寧報告。。隱青始確知五華陷落。。軍用電話。。十七日已被敵人間諜破壞。。不能通話。。而橫陂各軍。。因幷未遇敵。。故初時謀報之言。。尙未深信也。。五華旣失。。隱青知興甯危急。。遂卽用電話致泥陂。。調黃業興全師回興甯鎭攝。。時十八日上午九時也。。黃接電話。。卽營中方用膳。。膳畢卽起程。。隱青卽傳令爾城。。默計黃師行程。。與隱青間可達。。尙能晚八間來攻。。尙可爲力。。詎陳銘樞旅一入五華。。絕未停頓。。卽驅隊向興甯進逼。。十八日下午二時許。。卽向兩門猛攻。。時興甯城中僅。。有王德慶部某營之兩連。。及隱青衞軍所連。。幹部學生。。林在興甯辦有幹部學校一所。。訓練中級軍官。。二百餘人。。合共不滿五百人。。隱青親率上城禦敵。。火線極衝。。敵人四大衝鋒。。不能得手。。傷亡枕藉。。是日入夜後八時。。黃乘興率隊趕至。。吹號報告。。林登城覆號答賞。。大喜歡呼。。敵人受內外夾擊。。當卽背遁。。是晚槍聲漸稀。。十九日晨。。城外槍聲密如串炮。。林以千里鏡瞭望。。知黃追逐敵人。。愈去愈遠。。其失伍者多被擊斃。。林卽遣嘱出城外搜索。。與城人心大定。。以爲可轉危爲安矣。。詎至是日下午二時。。槍聲又密。。蔣介石率教導團學生軍方到。。卽由南門攻擊。。黃師追敵已遠。。返救不及。。致敵人逼至城外之新豐街。。登商店高樓。。以手機關。。水機關大炮等向城內掃射。。興城狹小。。隱青辦公之八角亭。。職員居住之宣樓。。高聳空際。。目標至顯。。敵炮轟射。。連續不絕。。隱青卽遷至鎭署辦事。。幷飭人還炮。。欲殲敵人藉爲砲架之高樓。。砲彈內伸射。。頗難命中。。自二時戰至六時許。。敵人射入之槍愈密。。而林軍反攻之槍聲漸稀。。六時接黃業興報告。。謂敵勢過猛。。幾不能支。。請示進止。。隱青卽密令如不能禦。。卽退贛邊。。務全實力。。是晚八時。。大雨傾盆。。隱青卽乘雨中率衞隊數十人。。輕裝步行。。離諸軍中出東門。。會合一二兩團。。向尋鄔退卻。。外間傳隱青受傷說。。絕無其事。。惟軍見興城電火盡滅。。遙槍漸少。。知已退出。。翌晨始整隊入城。。職員有退却不及者。。被俘四五人。。子彈損失頗鉅。。此項子彈。。十七日晨青已有移動。。恐驚擾民心。。運託某商蓮提議。。以商會名義。。要求遷去危險爲同。。後呷傷夫不足。。又決堅守。。(遂不移動。。)駐橫陂黃流渡會坑等處之李易標王定華責任賓林子雲王德慶及各獨立團各部。。聞黃業興報。。卽整隊經梅縣退集梅南。。張民達率梅縣時曾派隊追擊。。於大柘境內。。擊斃數小時。。卽收隊回梅。。隱青到尋鄔後。。卽除部隊。。除楊乘旅一旅全潰。。及王德慶部稍有損失外。。各部損失甚少。。計所部尙有二萬人強。。現分駐三南。。隱青本人則赴兩昌會晤方本仁磋商補充計劃。。已有頭緒。。此後籌畫如何。。計劃如何。。無由揣測。。吾潮梅各屬。。入春以來。。霪雨連綿。。兩旬不休。。韓江水勢頗漲。。溢欲入漢。。田禾盡淹。。春耕全無希望。。橫口圩水漲二丈餘。。兵燹之餘。。繼以水災。。天未厭亂。。嗟我民。。哀我良民。。眞無死所矣。。幸此次失利有關給林部赴援說擬者。。本恐林部各軍。。自去年底全部入贛。。由贛返粵後。。卽調赴龍門河源。。駐足未定。。又兼程趨集紫金。。經海陸豐。。以轉戰於潮梅之間。。往返數轉。。徒步數千里。。盡屬山嶺岩嶢。。勞苦已極。。力戰不勝。。其一因。。劉志陸之孫及趨援平山。。實爲地勢所限。。蓋以河源之距紫金。。凡數百里。。徒步奔馳。。非三兩日間可達故耳云云。。

■潮汕苦雨成災

潮汕苦雨兼旬。。韓江上游。。河水泛濫。。四日晨東北風大雨。。五日澄海縣近河各鄉。。堤決者數十處。。各鄉一望汪洋。。晚秋被淹無餘。。同時潮汕火車路附近之鐵尾堤亦崩陷。。潮汕鐵路下段被淹沒。。枕木漂失甚多。。五日下午不能行車。。六日水退。。車路未能修復。。自五日起至今潮汕交通完全斷絕。。韓江上游各縣。。災情更重。。惟實況未詳。。兵禍來了天災又來。。嗚呼吾潮梅之同胞。。又聞蔣介石三日往省後。。所有學生軍(與當地上者。。)紛紛由揭陽開汕。。據該軍中人言。。係預備入閩。。連日在汕。。紛佔民房駐宿云。。

▲承頂聲明

啓者大坡衣箱街門牌廿七號福昌天記車衣店生理原係林木明所創今因林木明志圖別業願將鋪底傢私雜物全盤兌與福華昌振記乘鳳泉承受經營福華昌天記由前有與街中來往帳目貨欠擔保未清者期限一禮拜到止前來核算清楚如過期不到者乃係自誤與承受人無干特此聲明以免後論此佈

民國十四年四月十三日　出承受人福鳳泉　退盤人林木明　全啓

急—急—請諸君回記當年

往年我防患瘟症兩有種瘟之暴萌嘗勸說諸君每服月調胃丹四大瓶清血寧可決有減除百病之功等語者蒙

[illegible]

痔傷府等未嘗不因諸君服用有效之所表也患咳多有受寒少皮膚濕熱症發生(注意)凡有未曾服過調胃丹上年防購一二包試用以淸解冬天蘊蓄之暑毒熱積幸勿心存或見調奇可隨抵涤生意亦見故有此廣蘊之曾而輕視之且此丹專爲各界所稱贊者在於不受不燥體常食附推或寒凉之人俱皆合用况且祇僅一兩大毫止暴凡外科各症宜服此以內解毒者倘諸君費二角雖一試便知其神驗之如何矣此丹專治大便結乎足痛似病非病外科之花柳未淸皮膚血熱瘡疥濕癢癬牙痛等症所用弟所製的黃金油外抹忘處以內服調胃丹極其效驗然而曾之凡係由濕熱毒滯此四字之一發生之病俱能治之每盒不甚昻價二角可用大大

藥性之常識　有頭痛者注意

林甲因患頭痛而苦矮異常某乙謂其購葉奇可的頭痛散與之甲曰吾曾購服某樣之頭痛藥不特無藥丙有桂林的桂林一物極之苦寒發散攻伐太過服後作悶眼花頭痛吾恐葉奇可之頭痛散亦百步五十步之間耳乙曰未達不敢嘗爽乙乃對甲所言以爲然香曰桂林之苦寒誠如甲曾所不謬但此藥非用至分半不見功若合服葉奇每包要二分半以外乃可但我的頭痛散祇幷重一分六厘且桂林之味極苦而我葉祇微苦與此便知吾藥的桂林之錢證和吾藥之所以使人舒爽葉少功速不藥不燥之所致也乙聞言所稱奇者再乃購取一打爾後每包八占每打八角兼治牙痛如神服者無不見功

患咳血內傷者請觀

黃細察功地水七節氣及瘟症經驗頗有心得故對於咳嗽產後陰虛發熱兒科內傷等症施不放藥爲我手所若問確爲一己之節長則放斷言也可如本街保證確實凡患瀬所出乙紅雖多七日下午雖吾往診服藥一劑翌日祇有些微之血二次至九日來診則云血止而愈

包得讚賞之黃金油

此黃金油之最神驗者係治肚痛嘔吐牙痛可塗可食服驗如神如患咳嗽抹此油於頸之前後有祛風止咳之功若外科之毒瘡癬癩及皮膚濕癢濕熱屢屢生疥瘡等症無不見功快速若兼服調胃丹以治內採黃金油以治外更爲神驗　每樽二角半壹毫角

代售處

丹羅百家頭春和　吉寧街萬樂和長合栈　新牛車水萬安棧堂　老巴刹萬昌和　牛車水萬安棧　培元堂　余仁生　橫街安公司　益生客棧　小坡漢源棧　廣同春　吊橋頭古友齋　保黨堂　里達街楊以續

葉奇可專醫內傷痰火咳嗽兒科產後

舖在海山街四十六號

吉隆坡茨廠街光明公司　長泰棧服店

本店有製正紅花油白樹油發客價廉公平不貳價貨

頂上國貨新出品

七星牌香煙

SEVEN STARS CIGARETTE

Chinese Manufacture Throughout!

分銷處

大坡　吉靈街　瑞春　瑞泰　南源　二馬路　合合成　九間口　瑞隆　義發

小坡　金榜　梧槽路　萬隆　成利　域多利亞街　郭福成　聯興

罐六角半

65cts per tin of 50.

民國十三年十一月十四日

中國南洋兄弟煙草有限公司啓（在中國註册）

重修龜嶼伯公宮募捐小引

本坡之有龜嶼伯公其靈應由來久矣也每當山麓水濱神本聰明正直每逢九秋之月士女如雲枯香祝禱有求必應無感弗通該地本係閩僑著名富商購買建築現已年久傾蝕而神靈愈赫此同人等所以有重修伯公宮之發起也同人等自愧薄力先題若干爲倡胞倡茲擇於夏歷乙丑年四月初九日乙酉日己時興工修葺端望南邦善士華僑信女以有用金錢灌溉廟宇俾曰鬼神無依惟德是依又曰作善降之百祥願諸君斯語爲備臚祝　諸善士信女交款之時須認本宮收單正印圖書并總理財政收服員簽號爲憑惟小坡地場廣闊募捐恐難週到現籌士信女樂助捐題者請致小坡二馬路門牌二百七十六號福興號財政處題交所交捐款另日均有登報此佈

正總理沈添國　正司理吳天秩

財政員陳文清　收捐員吳汝同　顧仲豐

查賬員周仁貴　董事傅子堂

民國十四年四月十四日　龜嶼大伯公宮董事部公啓

寶塔嘜朱律烟用正呂宋舊烟葉製成氣味香純質結灰白實爲市面上最著名之朱律煙　諸君購知朱律烟者請認明寶塔嘜庶免致悞各處煙樓烟店俱有發售

五十支莊每包結價

本公司總辦呂宋菸人參朱德隆啓

星洲華新煙草公司總發行

海山街六號　電話一七三一

Wah Sun Tobacco Co.,
6, Upper Cross Street, Singapore.
Telephone: 1731

民國十三年十二月十七號

本公司地址百尺街

中國神農氏中西藥行有限公司招股廣告

啓者本藥行爲維持祖國藥業利權起見乃集合全體同志聯絡旅外僑胞群策群力創辦本藥行爲廣義之營業推銷土產熟藥材及製造丸散膏丹用科學方法改良中藥用中西藥料製化藥品計資本一百萬元分爲二十萬股每股收銀五元經向香港政府註册爲有限公司股份以營業資本每股五元...均可投資...總辦事處設於香港德輔道中三百零八號...省港怡保吉隆坡庇能石叻等處均設有辦事處推銷營業...本公司星洲檳城各埠開始招股期由...月初一日起至...月止...凡我僑胞熱心提倡國貨維持藥業者...請向各辦事處或代收股銀處閱可也

▲注意

本公司星洲嘉六呷柔佛等處招股期限已屆滿因各種手續尚待整理茲特展期限月至五月廿七號截止有志附股者希從速認股時不再遷幸勿交臂失之爲荷　本公司駐叻辦事處現於三月廿八日遷至大坡大馬路長泰街口四十一號分局內各界惠賜函件統祈按址投交爲荷

▲本公司辦事處

（省港）梁少呂　鄭毅卿　趙冠明　李伯鈞　李文叔　海夫　阮耀康　蔣少泉

（石叻）何仲英　冼綺卿　鄭秀謙　梅子鳳　黃權

（庇能）楊晋遠　岑錫祥　傅聘莊　朱和栗　黎健行

（吉隆）劉賓臣　何錫池　黃祖耀　辛學慈

（怡保）張蔭如　葉鳴生　陳達初

南洋股務處　李濟溪　吳業璩　李仕榮　朱碧濤　葉春譜

駐叻辦事處兼收股處大坡大馬路長泰街口四十一號本分局內

駐檳辦事處兼收股處檳城牛仔口羅顯生

駐吉隆辦事處兼收股處洛士街廣益機

駐怡辦事處兼收股處曉羅街保和堂內

▲廣州辦事處兼收股處　杉木欄大藥行門牌廿三號廿五號

總辦事處　香港德輔道中門牌三百零八號

▲各埠代收股銀處

（廣州市）廣東銀行　南方銀行　西濠酒店　萬國銀行

（香港）廣東銀行　東亞銀行　明新公司　民興公司　金陵酒家

（石叻）利華銀行　廣源昌金舖　羊城保險公司內鄭秀　民興藥房

（馬六甲）明新公司　（麻坡）天福

（柔佛）義盛公司藥房　（哥踏丁宜）建成號　（峇株巴轄）復珍

（庇能）和豐銀行　寶發金舖　（吉隆坡）寶益銀行　啓新公司

（芙蓉）利兆公司　運豐行　（彭亨文冬）維新

（巴生）合成號　（古晉）安行

（怡保）中興銀行　南興號　寶成公司

（安順）寶利號　（金寶）信友酒莊

（停）承隆公司　（太平）利昌號

中華民國十四年四月二日

中國神農氏中西藥行有限公司啓

春源印務館廣告

◎注意　注意　大注意

◎商場至寶之歐碼華文電約書

已出版了

◎發電接電…◎準確簡便…

◎每省電費…◎可四份一…

◎購此一書…◎受益極大…

商戰操奇。端在趨機。消息靈通。操縱自易。第欲求消息之靈通。惟憑電傳之迅捷。但今坊間出版之電報明密碼諸書。或失諸過繁。難於檢閱。或失諸過簡。收材未足。益以內地出版之電約書。其風土習慣。人事市情。與乎土產名目。幣制價率。均與南洋各島大不相同。以是欲求一適合此間商場所用之電約書。殊未一見。本館主人。心焉憾之。因不惜年餘之精力。別出心裁。編成此歐碼華文電約新書一巨帙。所有關乎南洋商場上各行商應用之語句。及土產之名目種類。莫不搜羅編入。足供此間商場應用而有餘。且書中內容。分門別類。錯綜變化。共有四千六百餘碼之多。每碼用歐文字母三字拼成。合三碼爲一句。即每句九字拼合。循環交互。概能成普。假此實以三句的成語。而祇給一句之電費。是每發一電。實已節省四份之三的電費。全書計百有餘頁。洋式布面釘裝。極爲華美悅目。今此書已在香港汕頭廈門福州及南洋英荷緬暹法越所屬各埠。售出預約書券弍千餘册。是上列各埠之商號。多已備有此書。認爲商場上來往電報最適用之本。茲本書業於本日出版。共印三千五百册。每本實售叻洋四元。書中彙附刊有各商號廣告甚多。凡我僑商之欲得適宜電約。以收消息靈通。節省電費之大效者。請　駕臨絲絲街門牌四十二號本館購致可也。

再者本書已向當地政府註册存案。取有專利版權。別人不得如式仿印。並經黃瑞朝大狀師。於三州府官報及叻報上。代刊廣告聲明。凡我僑商。幸祈注意。

中華民國十四年三月十八日

星洲春源印務館主人鄧荔生披露

中國

南洋兄弟烟草有限公司

新出市香烟

白金龍

五十枝庄

五十枝庄

同胞諸君呀 我們是不是 因爲國貨出品不及他人 製造不及他人 心中時常作惡呢 現在本公司 新製一種名叫**白金龍**的香烟 他的烟絲是用國產最上等的烟葉製煉出來的 他的味道極其香醇 他的顏色也甚黃潤 他的烟枝也比市面的香烟大些 的確可算是國貨出品中最上等的了 諸君如不相信 請到市面各香烟店買些回來試吸看看 包管吸了**白金龍**香烟之後 諸君心中必定可得完全滿意的快樂呵

SMOKE

The "GOLDEN DRAGON" Cigarettes.

A New Accomplishment of Chinese MANUFACTURE!

Once Tried! Ever Use!

NANYANG BROTHERS TOBACCO CO., LTD.

(INCORPORATED IN CHINA.)

Singapore Office:—181, South Bridge Road.

Lat Pau Press Ltd., Singapore.

▲畫士蘇彬廷 映相所廣告

畫家者蘇彬廷以美術著南洋之中西人士周遊者二十餘年始創設立像館所開吾人皆學美術畫相之先河藝人皆知矣至彬廷之技藝如何則南洋一帶及本坡之著名紳商多存有彬廷之工作者貴鑒家自有定評勿用再自吹年來近因擴實營業大聘名師添設新式傢私器具設備更臻完善種種粉飾新舊營業皆爲特聘請君餘助發者處工者三十天到勞逮已步趨於中耶住日起照常營業照諸君如欲得良好之照相放大者欲得之或漸油彩水相等者欲求新術之新者請駕臨 貴臨小坡二馬路五十四號左鄙館營業部辦人無任歡迎之至

啟

民國十三年九月九日

蘇彬廷披露

專載

維持東大之四大建議

▲取消校董會

▲改組行政委員會

▲經濟公開

▲恢復工科

東大校長郭秉文。。自經執政府更迭後。。該校教職員及學生分爲兩派。。一派主張堅決挽留郭氏。。一派主張任郭氏去職。。至對以後校務之主張。。則該校教授任鴻雋等志竺可楨等十餘人。。曾有元日之通電。。反對校董會干涉校政。。至學生方面。。自兩學以來。。均已紛紛離校。。以忙於考試。。對於校長問題。。初未有若何表示。。直至三月十九日。。乃有去郭派羅時實等數十人。。提出維持東大之四大建議。本星期內。。已有校務改進社之組織。。同時推宋鎮嵩爲代表。。携帶揭業來滬。。徵求各方同情。。茲將學生所提維持東大之四大建議錄後。。

自郭校長免職令下以來。。挽留之聲。。學校一致。。謂以郭校長功在東南。。不忍令其高蹈。。況值江南多故。。尤賴維持。。此固我同學爲東一心者也。。第同人以爲焦頭爛額。。不若曲突徙薪。。欲外抗強權。。必內固根本。。敢秉血誠。。爲吾東南諸教授諸同學一陳之。。

(一)取消校董會。。恢復教授評議會。。東大壽於南高。。南高時代固無所謂校董會也。。然校務固蒸蒸日上。。迨東大成立。。始延攬海內之闊政客(中畧)學紳諸色人物組織所謂(校董會)者干涉校政。。舉前此所有之教授。。評議會根本廢除之。。於是校內外與革大政。。悉拱手而獻之校董會。。且與校務有切膚關係之教授。。反不能置喙。。聽其宰割而已。。夫隔靴搔癢。。痛不相關。。操縱把持。。尤多弊竇。。教育部所頒之大學條例。。亦有校董之規定。。北大拒之至再至三。。職是之故耳。。此應取消校董會之理由一也。。且於董中。。軍閥政客(中畧)既著入其間。。尤易牽入政潮。。甲子政變。。齊氏(燮元)。。名譽校董已去其一。。他如韓國鈞蔣維喬嚴家熾等亦將相率下臺。。設校董仍欲苟延殘喘。。勢須另乞當代軍閥政客以爲之替。。試問政潮起伏。。彼仆此興。。轉輾三匝。。何枝可依。。此取消校董會之理由二也。。顧或者曰。。以上諸人所入校董之選者。。以其能爲學校作經濟之後盾。。故大校董不曾。。經濟校董。。然竊聞某常務校董者坐領乾俸月六百元。。所謂經濟校董。。顧名實相符。。往者北京某私立大學校董中列有李士鄖(彥青)之芳名。。職其用意亦曰經濟校董耳。。彼以經濟故不惜降尊合勾欄。。與校董之卑隸。。我國立大學經濟有定額。。撥發有定所。。焉用彼僞兼營門楣。。此應取消校董會之理由三也。。執此三端。。同人認爲取消校董會恢復教授評議會爲吾校生死關頭所繫。。願吾校同學圖之。。

(二)改組行政委員會 往者郭校長因事常羈申江。。東南本部之行政賴由行政委員會少數人所主持。。操縱之嫌。。在所不免。。以致各科教授嘖有煩言。。乃自郭校長免職而後。。一切大政悉握該會之手。。各科教授。。尤多怨望。。當此風雨飄搖之秋。。同心戮力猶恐勿及。。更何能一二其德。。東奔西馳。。關讀之。。方在得其平。。故惟改組行政委員會。。俾華相協和。。共維大局。。乃能有濟。。

(三)經濟公開 學必經濟公開。。尤爲天下人之心。。惟吾國學校經濟向不公開。。吾校常年經費五七八十萬金之多。。經理之人。。偶上下其手。。弊端叢生。。爲之長者。。雖未必存此不肖之心。。然瓜田李下。。百喙何辭。。(中略)使一旦經濟公開。。公事公辦。。按圖而稽。。用款錙銖。。人又何辭。。況東大業號東南學府。。亦能首以經濟公開相號召。。行見登高一呼。。萬山響應。。造福之大。。何勝言說。。

(四)恢復工科 去歲郭校長因受校董會之壟斷。。與江蘇督軍省長之挾制。。乘同學假歸。。辭廢一切。。遂將經營七八載之工科根本摧殘。。當時羣情洶洶。。而電爭。。卒未能挽狂瀾於既倒。。工科同學至今痛之。。相率而轉入理科。。坐令一簣之功。。廢於一旦。。海內譜。。吾國工業尚在幼稚時代。。物理頗賴之不達。。何忍將已成之業加以毀滅。。所幸取消未久。。恢復猶易。。教授雖散諸四方。。學生具在工者。。勸存誠意。。恢復實易擬開耳。。以上四端。。爲同人耳心上之主張。。敢披瀝肝胆。。敬陳於諸教授同學之前。。幸垂察焉。。建議者羅時實。。楊振先。。汪德銓。。李謝。。錢履甲。。蔡源陞部介楨。。謝楷鏞。。宋鎮嵩。。高嶽生。。蔣希曾等。。附議者四十餘人。。

○國民黨德國支部現狀

中國國民黨駐德支部。。成立已兩年。。然初時黨員甚少。。自國民黨改組。。容納共產黨員加入。。及去年十月間柏林華商事件發生。。國民黨黨員黃英等以力請前代辦與德政府嚴重交涉。。博得商人之同情。。乃有一部份商人組織國民黨第二通訊處。。與第一通訊處之(學生黨員)合作。。而國民黨遂有黨員百餘人。。其後共產派逐漸增加。。黨務幾完全爲共產派操縱。。於是向日同情於國民黨者。。咸裹足不願加入。。而純粹的國民黨分子勢力愈益孤弱。。孫中山代表鄧孟碩氏赴北伐情形。。深恐純粹國民黨分子(國民黨支部)中將無容足之地。。會於離德歸國之前。。力勸留德學生中一優秀分子入黨。。並囑國民黨黨員聯絡同志。。以與共產派相抗。。國民黨黨員亦恨共產派之專橫。。對於共產派佔多數之監察及行兩委員會深致不滿。。並據共產派圖謀損毀國民黨之種種證據預備向該黨中央執行委員會控告。。事爲共產派偵知。。乃以迅雷不及掩耳之手段。。開除國民黨黨員中最倔強之江朽以爲懲一儆百之計。。自是國民黨份子多半灰心。。膽怯者對共產派之行動。。遂取放任主義。。靜候中央黨部解決。。稍有勇氣者。。則暗中團結。。決與共產派相抗。。而該部中之暗潮。。愈演愈烈。。至本年一月。。共產派陰謀佔據留德學會會所。。國民黨員朱維琮等以若此行動。。非特不合理性。。且以政黨侵佔學會之實名。。實行封鎖。。勢必引起絕大之反感。。於國民黨前途。。殊多不利。。因此反對。。共產派遂加朱等以(叛黨)之罪。。而開除之。。此外又以黃英曾輸將與青年黨人相勾。。目爲暗通敵黨。。革除黨籍。。中華駐德商會會長林森。。則以與黃接近之故。。亦被開除。。於是商人方面之第二通訊處。。乃與國民黨駐德支部事實上脫離關係。。而國民黨駐德支部遂爲共產派之掌握矣。。近聞郵載上海有反共產大同盟會之組織。。此間一般僑胞不知其實在若何。。然均歎祝其奮鬥勝利之。。又本月一日。。共產黨人以十餘團體名義。。在駐德使館召集華僑華人大會。。討論促進國民會議辦法。。到會者雖有百餘人。。然提議皆被決。。均由共產派預先議妥。。故會衆皆被束縛無效力。。是日議決(一)反對善後會議之一切議決案(二)防制僞國民會議。。(三)促成真正的國民會議。。閉會約四小時之久。。而共派猶屬之執政府之時間。。則至少費去兩小時矣。。十四年三月七日

○小輪出售

啓者茲有行駛本港中程與迅機之搭客小 一艘出售
各界商會有欲購買者請向下列公司接洽

新嘉坡船務有限公司啓

新嘉坡巴剎路十六號（電話上午七點至下午五點四三三號下午五點至晚間十點七五九號

THE SINGAPORE SHIP-CHANDLERY COMPANY, LIMITED.
16, BATTERY ROAD, SINGAPORE.

一九二五年四月九日 (2)

○離婚廣告

啓者余薛福星(Seet)(Hook Seng)於去年八月間曾納娶婦盧山有氏(Loh Sān Ho)爲第三妾茲自十三號起即與盧氏脫離關係以後盧氏與人有何來往與余薛福星無干先此聲明以免後論此佈

民國十四年四月十七日 冊 薛福星謹啓

Lung Troubles

○安齊爾之補劑

▲治肺病之聖品▲

凡患咳嗽喉炎肺炎肺癆以及喉部肺部病發生之各種疾病其唯一醫治妙藥厥爲安齊爾之補劑因該藥能制止咳嗽緩和肺部增進肺力胃力使身體日臻健康故於醫治肺癆各種虛弱症之藥品其經專醫生與病者所稱贊而證實之多寶無有出安齊爾補劑之右者

三卅年前已馳名各大藥房皆有出售

又該補劑▲内不含有動物之質既無時宗教與其手相觸故各界士女無論各種宗教中人皆可服食

一九二五年四月十八號

ANGIER'S EMULSION

Of Chemists and stores.

Angier's Emulsion contains no animal oil, and in its preparation is untouched by hand. It is therefore acceptable to all castes and religions.

○承頂聲明

啓者新加坡小坡怒哦朱律門牌二十間門牌八百九十五號啓祥號店屋一間原係林振思所創今因志圖別業願將店屋連座頂與瑞祥號公司承受從前啟祥號林振思有與諸翁賓號交往揭借等情限一禮拜內前來與林振思清算如過期不到即係自誤與承受人無涉特此聲明免滋後論此佈

中華十四年四月十五日 冊

承受人瑞祥號公司 林依龍 趙永明 [illegible] 林依大 仝啓

◁通告▷

和豐銀行有限公司

本銀行訂一千九百廿五年四月廿八日下午二點半鐘在新嘉坡中街門牌九十四號本公司註冊辦事所開第八週年股東大會又自本月廿二日起至廿八日止爲本銀行分發股利票之期對於過股註冊事宜在此期內暫行停止特此通告

民國十四年四月十七日 十一

承董事部命 華文庶務員謝仰舜謹啓

止痛藥水

Painkiller.

凡患傷寒咳嗽轉筋或其他發熱等症者須即購該止痛藥水服之當可立見可効內外均可應用除醫治上列諸症外該藥尚具其他功用故家中宜常置一瓶以備不時之需各大商店與各藥房俱有出售其用法說明書亦卽可於代售處索得

一九二四年七月一號

牙直利有限公司謹啓

Sole Agents
GUTHRIE & Co., Ltd.
(Incorporated in S.S.)

〇拆股聲明

逕啓者北婆羅洲亞庇坡中街門牌第三十八號協豐號布疋什貨生理原日係我胡孝德胡孫天兄弟二人合股創設今因我孝德志圖別業即日請到蘇[illegible]正王[illegible]孫會將協豐號全盤生理業公平算明白孝德應得之股本及紅利當必抽出至協豐號所有貨底以及傢私欠人人欠賬項概歸胞弟孫天承受期限至英五月三十號交盤俾日前有與諸商會來往拖新英五月三十號以內向來爾會清楚此後協豐號生理盈虧不干孝德之事先此登明以免後論此佈

民國十四年四月十四日 胡孝德披露

啓者本號監工所做萬年紅各款壽錦添花四桂紅杏花炮等中外馳名近有無恥之徒假冒本號招牌嘜頭魚目混珠今特在英政府註冊嘜頭爲標註冊則人不能冒效如有影射冒敢辦偽貨入口者必禀官究治此佈如有知偽貨所在來函信者賞給花紅銀一百元

佛山宏昌炮號啓

叻實代理處金榜架禧門牌廿八號張鑾斯

28 Desker Road

民國十四年三月十三日

此星係正三星斧頭標萬蘭池發明以定其酒質現刻別家所出亦有三星者但其酒質不能比及正三星斧頭標萬蘭池也飲酒諸君請認明標頭免爲所欺

各洋酒店皆有發售

一九二五年一月十號

巴利德公司啓事

BARRETTO SHIPPING & TRADING CO.
NO 18, MALACCA STREET (TOP FLOOR)
SINGAPORE.

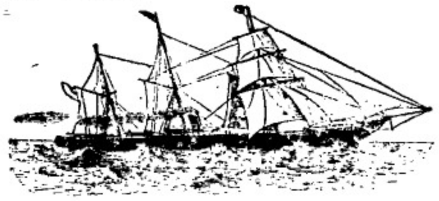

敬啓者本公司現辦各種汽船大小皆備諸君或買或租均極歡迎如蒙惠顧請至新嘉坡嗎六甲街門牌八十號頂樓接洽可也

民國十四年三月五日 啓

廈門 春生堂

秘法製風濕補藥酒 天下馳名

總代理 實叻吉靈街尾郭協順號 總發行廈門魚仔市街永春春生堂主人郭祺祥啓

民國十三年五月十

南洋要聞

特載

◎斐律賓簿記案判詞（五）

判官Pasadas亦有相同之意見。頗爲重要。其言曰。吾於以上判詞所言者。甚表同情。因釐務局長所定之條例。如果嚴格施行。則無數不識英文或西班牙文之商賈販客。皆將受其影響。蓋不特須用英文或西班牙文以登記其賬簿而已。且須用之以辦理其交易也。

釐務局長爲免除舞弊利便徵稅起見。設立條例。責令商人將貿易之結果詳細登記。則彼是自有其權限。吾雅不欲疑問。惟以限制無□之商人。強之用其所不識之某種文字。則吾意釐務局長未有此權限耳。且吾將其所擬之條例。原以利便收稅入目的。則其施行之。亦當以利便收稅之目的爲限也。

據此則大理院判詞。僅因釐務局長無此權限。故將其所發出之通告取消。至於此條例能否施行。尚須待國會通過。大理院固未明言也。

此問題發生後。其時菲總督（譯者按其時菲總督爲哈理遜）特於一九二〇年十月十六日致函菲議院。請將（曾經上議院通過。迫令商人用英文西班牙文及菲土語記錄之簿記律。再行磋議。以免商人舞弊。致減歲入。）於舉下議院議員Urgello氏乃將此律擬出下議院。并附以如下之解釋。

在菲島經商者。人色甚雜。各以其祖國文字登記簿籍。故政府查賬員。時感困難。常需繙譯員之輔助。在政府則多一筆開消。

茲爲利便檢查起見。凡商人無論個人或行戶須改用英文或西班牙文以登記賬簿。斯爲此律之目的。

菲國會既將簿記案通過後。溫督令之取消。或將其內容修改。於是菲國會委員會特許華僑代表發表其意見。據修改法律委員會之報告。謂華僑代表請求將此法取消。惟審計局及釐務局反對甚烈。釐務局代表Caron氏。於委員會中反復辯論。謂華商同用漢文登記賬簿。政府無從檢查。弊端百出。政府每年喪失不下數百萬元。今爲保護政府收入起見。簿記案確有實行之必要。最後國會雖將簿記案展期實行。然亦不肯修改。

於是簿記案乃提出本院。以求解決。據原告者稱。此案違背國際條約。并妨礙菲島華商所有憲法規定之權限。力言此法含有非理苛刻之性質。且與美國會第十四次所修改之憲法。鍾氏律、以及一九一六年八月廿九日美國會所通過之條例予菲島人民以同等待遇之規定背道而馳。惟同時菲尾副檢察廳長則極力辯護。謂此法正合警察權及徵稅權。并無非理之處。

荷屬

◎中華總商會之茶話會（二）

▲丘會長兩大希望
▲組設公會之實現難

總報代表劉玉麟君繼起發言。首稱東亞問題爲歐美列強所注目。華以中國爲俎肉。荷屬華僑在經濟上之優越地位。亦爲人所側目。韓朝宗博士。荷蘭留學生也。嘗著「國貨業論」。其獻於社會。近又有投稿爪哇婆羅的夫荷報。論中國南部交通事業。國家欲圖富強。首先注重交通。航業爲交通利器之一。日本航業得官廳商人之補助。始能向外發展。當此中國郵船公司之南進。未幾一蹶不振。殊堪扼腕。我僑所應興辦之事業殊多。集資不難。惜無領袖人物出而提倡之耳。孫中山先生之奮鬥精神。感人甚深。中華民國前途可抱樂觀云。

丘會長請大疑代表吳公輔君發言。且引及最近兩月南渡時所談及華僑報界合組公會之會話。

吳公輔君遂起立聲明華僑報界公會不能實現。種種原因。尤以主義不同爲最大障礙。至對外。決然一致。對外既已一致。實無組織公會之必要。論及各報不顧事理。對罵不休。各報如斯。大寇亦然。彼既已主持報務。雖不過問編輯部事。究亦難辭其咎。至羅君黨南起而發表意見。自稱昔年寓港六年。旅叻十年。香港華文報有報界公會。各報特電由報界公會發出。節省電費不少。英屬各地華文報在歐戰期內。受當地政府之取締。新聞電報必由英籍發表後而後登載。然已實行合作無疑義矣。

吧達維亞日報代表范小石君繼起發言。對於吳君合作。痛論一番。謂不先打破障礙。實無合作之可能。商界報界向出一轍。海外華僑報無一定目的。及正確之示表。使人無從努力云。

某報對於目前各報磁器對罵。有一種極不滿意之表示。以極誠懇之旨。力請各報勿再作無意識之對罵。自貶報格。失却指導社會之本職云。

最後洒濱報代表略稱。報爲國家自動聯絡。同負指導社會重大責任。歸後。當詳告做同事。有所商権。隨時發表於報端。在此短促時間。恕不多言。至於各報不論事理之對罵。想必終有停止之一日。

茶話會將散時。談及荷屬公司稅新條例禁用華文簿記案。請會長將派人赴財政廳詳述一切。然後設法交涉。五時餘。會長致謝各報代表然後宣告散會。

▲虎標紅花油出世了

本堂督製內蔽紅花油功力宏偉久已馳名不論男婦老幼內外各科均應驗治無病能匡扶正氣有病則驅邪除惡誠居家旅行之隨身至寶聖油也請君光顧須認明虎標爲記庶不致誤

內科主治

中風痰厥 霍亂吐瀉 五臟氣脹 心痛肚痛
頭暈眼花 產後頭風 風火牙痛 山嵐瘴氣
四時感冒 積食兼用 手足酸軟 半身不遂
風痰鶴膝 酒風腳痛 花柳入骨 新舊足疾
多採患處

外科主治

瘡疽毒瘡 百發百中 頑癬爛瘡 功用太多 跌打刀傷 不能盡錄 蛇犬咬傷 每樽需銀七角 水火泡傷 無名腫痛 一切等症 多採患處 隨用毛蚊

總發行新加坡虎標永安堂大藥房 主人胡文虎謹啓

啓者本堂萬中油自出世以來功用宏偉銷流廣闊且獲再推廣生意移鎖各地 光顧諸君須移玉趾代理處兌發可也

內科主治 四時感冒 中風痰厥 手足酸軟 山嵐瘴氣 五臟氣脹 寒熱瘧疾 噎隔翻胃 心氣肚痛 霍亂吐瀉 時行瘟疫

外科主治 頭暈目眩 遍身疼痛 神經痛 毒蛇咬傷 腰骨節痛 跌打刀傷 瘰癧痰瘡 疥瘡沙痛 手足腫痛 無名腫痛

以及其他各症或擦或食百發百中

每罐價銀一元二角

星洲代理處虎標永安堂大藥房

民國十四年四月十六日 中

仲光生安堂主人啓

◁亞洛特氏之菓子鹽▷

此項菓子鹽業經多人服用無不特著奇効其藥專治盜汗頭暈吐酸腸風肝症痲木感冒熱症脚風濕症五臟積汚食不消化食物過多身體衰弱皮膚疵疹神抑鬱夜不成眠精力衰弱等症無論老少皆可服用且藥味甜香可口容易吞服諸君請一試之方知所言之不謬也

服法 取藥二茶匙每二匙冲沸水半（大杯）及見藥性沸滾卽速傾服服後則能輕瀉去病倘或腹中偶有發熱亦可用此菓子鹽一小匙冲水一小杯服之便愈

Elliott Brothers Limited, Sydney

民國十四年三月廿七日

雪梨埠亞洛特兄弟有限公司謹啓

◀天壇標紅毛灰▶
(TITAN CEMENT)

天壇標紅毛灰馳名各地久歷年所現時七州府工部局及其他此間宏偉之建築皆特選用桶上有薛仁貴之商標爲記品質精良取價廉宜商翁惠顧無任歡迎

一切詳情可向下列唯一代理人詢問便悉
(新嘉坡紮佛坊日本郵船會社大樓)
電話一七二
唯一代理人傲賓禮謹啓
一九二五年一月五號

機器工廠　滑機車油
FOR FACTORIES　LUBRICATING OILS

G. E.
L. M. C. O.
M. C. O.
For cylinders of semi-diesel engines
STEAM CYLINDER OILS
BEARING OILS
GREASES

THE BEST AND MOST ECONOMIC OILS ON THE MARKET
The Asiatic Petroleum Co. (S.S.) Ltd.,
Incorporated in England.

輪軸油　L M C O 半的西油　機器油　汽軸油　機彈油　平常車油

本公司製造各種車油均爲市上之最優等及最省費者
亞細亞火油有限公司
（在英輪註册
英一九二三年
式月廿號

風鬚與甩色
脫鬚脫色　人人所最不喜歡者也　穿衣服時所最忌者也
泰盛　嗶嘰布　海藍布　烏斜布　汕尾烏布
從來未曾脫過鬚因爲從來未曾脫過色
不獨洗落不變即初穿時亦不染污內衫
自古以來未有如此實色之布諸君大要一試
（每疋五碼合縫衫褲一套）
南洋總代理　石叻漆木街華南昌　啓
民國十四年二月廿六號

Gaiety Picture Palace
芒果路太爾公廳前牙池電影戲

啓者本院自本星期五晚起至下星期四月（廿三日）止夏核下列各新片各界士女幸一注意
覆蓋之車　共十大幕
此片離奇變幻不可稽藝形容諸君欲知其妙請駕蒞參觀
彼女之險徑　共七大幕
此外尚有最新笑劇二幕
英一九二五年四月十七號
雅池電影戲院主人謹啓

▲敬頌良醫
鄙啟者茲在叻幸晤修先生乃內外科之大國手也前在嘯業歧黃併治痳瘋痔瘡黃沙腫大痲瘋癩風等症無先生醫愈者無不着手成春活人無數鄙人保抵甫到南洋身染大痲瘋症屢醫無效後經先生診視服藥病除鄙人柳肄大腿患陰風症更易數醫未愈幸先生令郎在嘯與醫爲莫逆交即懇其致書乃父求藥服後計廿七天全愈足見先生精醫內外科之拿手不曾扁鵲華陀再世遍微之餘無以爲報特登報端介紹使儕輩有疾者知所問津焉先生寓現今實吹大坡八間仔街門牌二十五號自製風傷藥膏極驗無比有試過也
民國十四年四月十一日
檳城聖琢大哖　張柳肄　林保既　仝啓
呀囒

▲潮咪勝印度能手內外科醫生啓事
敬啓者本醫生曾就鄙邇種草藥醫治下列各種年久之淵疾肺癆哮喘喉炎淋症胃痛腰痛腸痛心疾血毒痛風關尾炎痔瘡以及其餘各症此等草藥不能叫時醫愈各病且能清潔各部扭保醫治後三十日內痊愈知過期不愈則將銀退還決不食言
▲一千元賞品▼
如有人能在三十日內能醫愈上列各症者即謝英銀一千元但不能用西醫生所製之藥品因此種藥品係本醫生所自製者也
醫診時間　上午九點至十二點　下午四點至大點
現寓新加坡勿勝士巴沙律八十三號內
一九二五年三月六日　潮咪勝醫生告
JOHN B. LAL
83, Bras Basah Road
[Raffles Hotel Building]

O. K. CEMENT.
〇招來廣告
此土係敏土由歐洲製造極合熱帶之用且多係用爲製造三合土及一切高等工程者也　此土係貯藏於堅固之木桶內兼皮箱箱重四百磅淨土重三百七十五磅且近來購用者日衆大有求過於供之概　諸翁光顧請向下列之英文店號接洽可也　此佈
唯一運輸入東亞有限公司謹白
一千九百廿四年三月二十七號
Sole Importer
THE EAST ASIATIC COMPANY, LIMITED.
SINGAPORE

SURINA THEATRE
蘇靈那
▲頭場七點十五分
秘窟　共十五大幕
▲二場九點四十五分
情魔　該片在叻只映演此一晚　共十一大幕
以上二片皆極離奇哀感之致良宵有暇曷與乎來
本拜六禮拜皆加演日戲價照平價
一九二五年三月十九號

（七）遷鋪廣告
啓者陳成宗公司寓牛欄巢由莱佛基十七號原鋪遷往崑賓得力一百八十九號新發店內特登報通知希各界注意此佈
民國十四年四月二日
陳成宗公司謹啓

(○)注意注意！
▲行樂及時
▲勿失良機
▲卽晚秩序
(一)怡禮影畫戲
(二)馬來配景新劇
(三)京劇
(四)粵劇
(五)潮劇
◎大門入場券祇收一角
歡樂園有限公司啟

歡樂園
唯一遊樂場

功報俱樂部

Little's Oriental Balm

患風濕骨痛重症後經
李德立氏東方香樹膠所治愈者

[illegible]

一千九百廿三年十一月十五號

論壇

數學與人生（五）

（協光譯）

（二）精確思想的鍛練　羅素謂數學之特點。。第一項就是精確。。數學比較任何科學精確些。。或者是普通承認的。。數學上論證的方法。。推理的過程。。不但精確。。且可說是一定的。。無疑的。。而尤其值得我們注意的。。就是數學的歸納法。。他的精確。。令人不可思議。。古代看數學歸納法。。用的論證。。有點神秘。。因爲他是一個合理的證明。。似乎無可懷疑。。但爲什麼合理。。卻是很難明白。。所以模因卡雷說數學歸納法是一個重要原理。。用這原理無窮。。三段論法可合爲一推測式。。且容許多人相信數學歸納法。。與論理所謂歸納推理之一例。。（如羅素算術哲學。。）羅氏反對此說。。論數學歸納法不是原理。。是一種界說。。對于以那一種解釋爲對。。我們姑且不問。。可是數學歸納法精確的程度不是普通歸納法所可比擬。。這是我們明白的。。古代許多論理學家。。因爲想論理的精確。。對於數學下一番苦工。。許多數學家對于論理亦未十分的研究而推論得很繁精而且精確。。所以不精確的思想。。欲向精確的路上走。。應當經過數學的鍛練。。並不是現在我們想出來的。。在歷史上已經給我們很多的證據。。

劇談

（從軍夢）之劇情（三）

張既出。。頓覺孟浪。。徘徊欲返。。驟見隣子晚守義施施然來。。恐爲奪愛。。遽反奔。。兩門頹礴其鄰。。遂大怒而復出。。目此愛情遂有第三者侵入矣。。果能保存以使之乎。。與懷及此。。心念灰冷。。將起行而鳥糞又墜其面上。。張怒甚。。拾石投其巢。。鳥驚散。。而巢則墜於面上。。卵盡破碎。。張猶諷之。。激勵天良。。嘆曰。。覆巢之下無完卵。。內亂不已。。危及國家。。其慘尋耳。。軍閥誠負同責民哉。。晉既而疲也。。悠然入夢。。印像幻爲悲境。。欲重見慕蘭。。竟爲斥逐。。傷心末路。。醉酒汀洲。。思作三閭大夫遊。。謂舉世無愛之者矣。。又焉知慈母傷心。。倚門兩望。。慕蘭未嫁。。繫念不忘也哉。。

時洪濤激岸。。浪花飛濺。。爲波臣所操。。一驚而醒。。遂渡落山下。。爲汽車所倒。。比睜目則已偎女懷矣。。憶頃被絕細形。。以爲真境。。心頗厭厭。。繼見女懇慰問。。始知適纔是夢。。而此際情人。。眞在其側也。。遂喜而笑之。。始覺頭痛。。撫之則綳帶包裹。。血痕尙新。。驚知撞破頭顱。。不期手觸女掌。。女急引避。。訝而視之。。女沉吟曰。。聞你陣亡。。故我始如此。。遂已回頭。。目覩守義。。若甚慚怍。。張聞而長嘆欲暈。。既而掙起。。女問何之。。則曰復何面目見江東。。無地可容身。。女曰。。其如令尊堂倚閭苦望何。。張聞言激動天性。。不則兩弃。。女與守義方止之。。以車送歸其家。。既抵家門。。恐傷母懷。。遂毫不敢入。。女敦促之。。魏前叩戶。。兩門已呀然闢。。蓋其妹麗娟。。方率其弟上學去也。。相見悲喜交集。。麗娟卽欲入報。。而張止之。。蓋自率弟上學。。爾欲自見其母。。及之。。其母驚恐其靜。。喜極而沸。。張伏膝下泣曰。。男誠不孝。。而傷母懷。。今悔之矣。。母曰。。汝今覺悟。。猶未爲晚。。幸家有薄田。。力農務本。。亦堪溫飽矣。。由是融融洩洩。。敘天倫之樂焉。。

一日麗娟摘桑畦畔。。驀見慕蘭婢蓮香持一函來。。索觀之。。蓋慕蘭致民權者也。。不覺頓起面龐。。然亦不知其所以然也。。悵然而立。。時民權方耕。。聞步聲而抬頭。。則見蓮香授以蘭函。。函意略謂自從聞民權陣亡。。孤獨無依。。故嫁陸氏。。的每憶前情。。竊深惆悵。。故欲民權破除階級觀念。。轉愛麗娟。。書深知其二子。。實擊愛而極也。。且如是則兩面俱全。。兩彼亦可稍有情之歡矣云　。。民權再三誦讀。。陡憶別母從軍時。。麗娟候於塵者。。幽懷遂會。。似欲尾其行。。而不敢啓齒。。對於實含無限深情也。。於是深羅慕蘭之曾。。更念及隊已誤人。。亦不覺爲之悽愴不已。。一日。。偶見麗娟倚欄看柔。。風韻翩然。。試閒之。。回眸一笑。。翩然而逝。。遂追至桑樹下。。竭誠相告。。實行打破階級觀念。。實兩性美滿之結合。。榮極而踰距焉。。

（完）

小說

歸甯（五）

（谷崢）

媽媽我常私地想假使我眞不回頭。。我就離伊家回來。。永遠和他隔絕了。。再不然。。我就尋個短見。。

胡鬧了。。這是什麼一件大事。。你也不怕擔罪名。。就是他家要你這樣辦。。你也不能。。我家也不能收留你。。尋短見。。更不是聰明人說的。。

伊倆談了許久。。也不知流了幾許眼淚。。結果還是（隨他去吧）四個大字。。收束了這一段談話。。

阿秀在家一連過了幾天舒服的生活。。眼看看又要回婆家去了。。

兩眼含着眼淚。。打起包袱。。又給陳媽媽送回來。。伊休審度伊底真幸生活。。終日的希望。。還只是伊底家庭人來接伊回去過幾天。。其他底快樂。。似乎永久沒有發現的一日了。。

（完）

諸著

彈妒婦文（二）

若夫提起破喉嚨（口旁）。。唱徹週波之曲。。意態自如。。悄藏毒藥瓶。。拋聲聲露之聲。。奇酸已極。。幔中花影。。錯疑夫婿偷情。。被底春光。。怪煞郎要外寵。。甚至病嫌乳母。。因棒之法合何厭。。活捉侍兒。。雖虎之性情太黎。。不許丈夫再夢。。公然金屋貯嬌（某甲夢娶姬事。。告其婦。。婦曰。。以後不許再夢。。）因妒姬婢拚生。。甘飲玉壺鴆酒。。看綠珠之墜地。。其何以堪。。教紫玉之成煙。。草非中妬。。臣念紅顏薄命。。輕瞬夏楚之威。。赤棒無情。。最受摧殘之虐。。恨嚴人如草芥。。毒甚此根。。陸上塵。。聖聰。。苦含方寸。。用操禿管。。代訴奇冤。。伏祈悉翻獨葬。。還論從身。。依照冷宮之律。。量加入獄之科。。庶幾妒婦掉頭。。踏潮不作。。迷香洞裏。。春色平分。。俾翻雲覆雨。。為家教從優之情。。倚擊促紅。。到處無勃谿之患。。則拯溺尋憂。。結草銜恩。。誠伏青蒲。。不勝惶恐。。

（完）

雜錄

歷史上之紫金山

紫金山卽古金陵。。秦始皇以金陵有王氣。。鑿其水于江。。爲秣淮河。。漢蔣子文爲秣陵尉。。葬於此。。因名蔣山。。吳大帝孫權亦葬此。。號曰孫陵。。厥後大明。。佔都金陵。。遂以此山爲王氣所鍾。。更名鍾山。。明太祖驅斥胡虜。。奠定中原。。臨終遺命。。以靈谷寺故址。。爲長眠之所。。爰遷誌公禪師塔而葬焉。。卽今孝陵是也。。建夷入關。。豫王多鐸及洪承疇等。。盡伐其松柏。。而以其地給八旗子弟收割。。蹂躪不堪言狀。。順孝林眷眷于此不去。。變姓名曰蔣山傭。。而此地也。。洪楊時。。于孝丰。。建城曰天保。。以作屏障。。形勢奇險。。光復時。。新江克天保城。。而南京遂下。。紀功。。屹然峙焉。。

濟弱扶傾

夫愛羣之道莫不以保種爲先然而欲壯身體謀幸福者首重乎保腎之良劑收腎主人生命繫焉種族興亡強弱繫焉故腎氣充足則精神定然壯健心思靈敏肌體增長如腎氣不足則形容因之面枯槁面目青黃頭暈眼花腰骨疼痛心神忘亂精力困倦耳聾耳鳴夜夢遺洩等症請服廉威醫生之保精益腎丸於兩星期內定必百病消除轉弱爲強心思爲之靈敏魄力大加精良其藥之力足以濟弱扶傾之故也

每打十二元　每瓶一元二角

南洋總代理 石叻 庇嚨 埧羅 會豐商店

〈注意虎標八卦丹戒煙之神效〉

某甲嗜好鴉片一日正在煉丹之際撞着某乙告訴道鴉片是一種毒藥君何娛樂如此甲曰我性從前放蕩日夜不思歸妻常怨惡自吃鴉片後心好安靜每數月不出戶庭夫婦之間如賓似友若加吃鴉片數口夜間枕席感情愈覺熱烈乃人生極樂之事某乙道君言差矣鴉片之害最耗精敗神倘終此不戒將來百事坐廢勢必致蕩產傾家賣妻鬻子樂何可久哉彼富翁輩以有餘之錢用之娛樂固無所傷汝非充盈之家何能倣彼輩乎某甲聽之如醉初醒惟恐煙癮已深難以戒斷乃急問計於某乙某乙道是不難現有永安堂虎標八卦丹乃戒烟第一聖藥凡烟仔等乃癮之物皆可戒斷請君購備每於煙癮前含服一二角係不發癮久之包你戒斷且能使身體強壯返老還童某甲依言購服果然獲效始信乙言不謬云

民國十四年二月十四日

總發行新加坡虎標永安堂

主人胡文虎謹識

註册商標

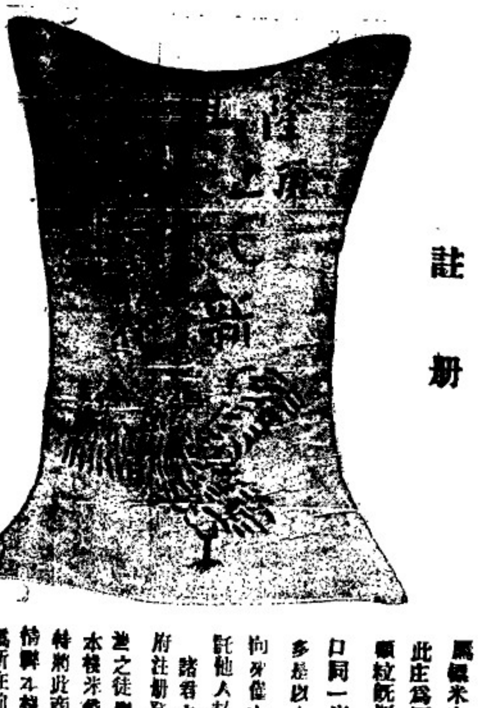

啟者暹羅網境內隆興棧火礱所出之暹羅米向已馳名遠近現今叻中米商咸推此庄爲冠蓋其米粒均係粉圓俺名穀製等顆粒既高圓勻包澤又極潔淨而且香甘咸口同一米試而此米所得之飯比別庄爲獨多是以人皆樂購用之銷場廣此米來叻尚有僅由十八間吳氏和一家經理並無分託他人茲更精益求精認眞選剔以期無負諸君之雅愛本棧前有將商標向當地政府注册登明蓋執炤得邀選迷知但恐有射利之徒假冒亂眞冀僞作本棧商標或翻用本棧米袋以彷彿相類之本標圖混冒售特將此商標圖式登明廣告如有以上各等情弊本棧定當控究諸君子得知其作僞所在前來報明到獲亦必不吝重酬台衔聲明各宜自諒特此預告

暹京網略盛興棧火礱駐叻代表王芸圃謹啟

民國十四年九月二十二日

韋廉士大醫生紅色補丸　紅色清導丸　嬰孩自己藥片　使我家庭安樂

南洋爪哇直葛華中華學校教員劉賢吁先生來書述及韋廉士大醫生紅色補丸紅色清導丸嬰孩自己藥片曾使我家庭安樂具來函聲明如左云

鄙人自產次兒之後精神頓減血薄氣衰困苦非常但仍舊勉強從公於學校之中自覺頭暈目眩且四肢常酸痛甚劇一日之工夫學校形困憊後醫服藥多次就治未見功效乃七月份內人試服韋廉士大醫生紅色補丸因報上逐日登載均稱此丹爲婦科補血之聖藥故也內子按仿單上所刊之服法服用紅色補丸及清導丸得獲治愈三瓶……

劉賢吁君及夫人與其令郎等之玉照

也鄙人旅居爪哇直葛學將近十載水土余與相宜惟時患大便秘結之體服用紅色清導丸即獲全愈因嘗試各種藥劑便之品其功力首推紅色清導丸爲最適用也天下男女通用補血健腦之聖品韋廉士大醫生紅色補丸經西藥者均有出售或直向星架坡韋廉士大醫生藥局函購每一瓶一元五角每六瓶八元郵費在內清導丸及嬰孩自己藥片均係每一瓶六角每六瓶三元郵費在內原班回件

請用囍吉標之白灰粉

一·各種建築漆料材料
二·人造大理石之花磚
三·酸類膠泥
四·防火黏土
五·新發明之大理石手杖
六·磚造三合土人造石等房屋之防水劑
七·囍吉標白灰粉

凡有人能備資本四十元者即有得九十元淨利之希望欲知詳情請向本公司詢問便悉

(HEACAL)

事務處在叻得廬實納力門牌一百七十式號棧間在伊哥士街門牌大百二十五號

民國三年十二月大日

實業欄

◎日人推廣南滿路運輸權

▲侵奪中東鐵路之權利
▲巨金賄賂北滿輸出商

哈爾濱通信云。據商界消息。現在南滿路。以與東路競爭之結果。暗中唆使日商。在東鐵沿線各站。用種種方法。引誘華商。以期吸收北滿之運輸。有不達目的不止之勢。其方法。則極力庇護日本糧業大商。如三井洋行。鈴木商店。日清洋行等。皆有特約。許以特別利益。減輕至大連之運費。因該商皆係日本巨商。又有銀錢上的關係。果能達到目的。將北滿糧石豆餅。盡輸入大連出口。與南滿行政上營業上。種種利益。難盡述。以中國糧商之勢力資本。比日商有天淵之別。不過是日商之一掮客已耳。顧南滿鐵道。素抱極大野心。時時欲伸張其勢力於北滿。當一網打盡之計。故苦心孤詣。於今更花樣翻新。先用香餌。蠶食東鐵商務。然後始大行其壟斷。不然何如此撒鋤日商。而切急進行也。昔東鐵本鄂斯特諾莫夫時代。南滿得爲所欲爲。無往不利。其勢力漸漸侵入東鐵。日本在北滿之商務大見效果。詎料中俄協定成立。東鐵之權。落於赫俄伊萬諾夫之手。伊氏接受東鐵政權之後。大事整頓。糾以前局長之失。凡事皆不得自由。幸中俄兩國高級長官。能與以援助。東鐵形勢。驟然一變。南滿既不得逞其昔日慣技。於斯又改弦更張。用此暗中方法。以寵顧北滿運輸。即以把持中國糧業於萬劫不復之地云。茲據榆樹縣三岔河五常縣三河屯各處消息。現有日商。在該各處派人。激勵中國農人車戶等。用金錢魔力。運動包運諸貨出口之糧。無便運往東鐵沿線。直由齊處包用大車旱運·選達南滿鐵路附近。長春下九台。查以上兩處。距離東鐵不遠。無發往一處。大車一幫。關聯車頭獎金五十元。勞動界受此多金。自然依就範圍。爭先恐後。將從前經東鐵路發出之糧食物品。均用旱車。直發長春。或下九台。南滿不惜巨資。行此巧妙政策。必有其企圖者在也。查今年南滿。正實行減政減薪。獨對於北滿之運輸花費。不預算委員會裁決。仍然保留。前載日本新聞所載。此次南滿鐵路之幹行減政。裁減之款。不過在三百萬元以上。而此次所耗此無味之款。數目達到三百萬二三倍以上。此又明顯易見之事也。而事關係北滿商業命脈。實生死關頭。常此以往。恐滿洲之出產。暗中將從此操諸日人之手。糧價高低。皆不由己。一聽人之指揮也。

◎救濟無錫武進江陰災區蠶業之辦法 (一)

首次戰爭受害之區。固不特無錫武進江陰三縣。但蠶業最盛而受災最重者。實惟此三縣爲要。茲據調查報告。該災區農民逃難忽忽之際。多半將其所入之蠶種。散失無遺。(稻種等亦然)戰後至今。農民已歸家者。或尚未重命及此。或因無力不能與營是業。或以軍隊尚未撤退。不敢冒險從事。猶在觀望。然而春光易逝。失農時。則損失當數千萬。危殆之狀。何堪設想。今幸省長垂念及此。乃平等籌貫其一得之愚。備陳救濟患法如左。(甲)調查。(已得結果)(子)蠶種因兵災而散失之概況。一、缺乏之數頗鉅。僅無錫一區約六七萬張。二、農民不知製種。無年皆留之種。曾經實驗病毒多而產繭劣以經此一番淘汰。誠不幸之幸。但須補以良種耳。

◎香港麵粉入口統計

香港訊。來麵粉市似趨低跌。計自去年下半年來。粉市頹萬。幾及一倍。今茲跌價。實屬事實。理有固然。昨據粉商統計今年正月陰曆正月份之數量。凡二十六萬四千四百五十兩。共四十大萬五千八百一十包。目前麵粉存底估計。當增至七十三萬至八十[illegible]包云。

●今年年首三個月中英屬馬來總輸出入之比較

▲郵件包裹除外……

(一)輸入

月份	一九二四年	一九二五年
一月	五五·七一二千元 合六·五〇〇千鎊	六九·三四七千元 合七·六二四千鎊
比較	本年增加	九·六三五千元 合一·一二四千鎊
二月	四五·四五一千元 合五·三〇三千鎊	五九·一八〇千元 合六·九〇五千鎊
比較	本年增加	一三·七二九千元 合一·六〇二千鎊
三月	五五·七六八千元 合六·五〇六千鎊	六八·四八五千元 合七·九九〇千鎊
比較	本年增加	一二·七一七千元 合一·四八四千鎊

(二)輸出

月份	一九二四年	一九二五年
一月	六四·九六千元 合七·五八三千鎊	七一·〇三九千元 合六·三四三千鎊
比較	本年增加	八·〇四三千元 合七四〇千鎊
二月	一四·七〇九千元 合大·三八三千鎊	七一·一四三千元 合八·三〇〇千鎊
比較	本年增加	一六·四三四千元 合一·九一七千鎊
三月	大一·二九八千元 合七·一五一千鎊	七三·五二九千元 合八·五七八千鎊
比較	本年增加	一二·二三一千元 合一·四二七千鎊

來件

◎瓊洲海口官督民辦秀英碼頭海秀秀興秀博車路簡章 (三)

(乙)海秀碼頭工程方法大略如

(一)碼頭擬先築長十英丈。闊四英丈。後再陸續增築。

(二)碼頭之兩旁堆柱。以鐵根三合土造成長方形大礎。最四英尺大二英尺半。兩端距一英尺之處。鑄有大孔以便砌時入鐵柱之需。且兩孔中間相距二英尺。砌時可互相壓口。其方孔內之空餘地。再入三合土以固之。而免鐵柱生銹毀壞。

(三)碼頭中間底地。擬由秀英秀博二路運粗石塡築。再運碎石充補。並以三合土築之。層層運積如此。且每層須鐵根三合土橫柱連貫兩旁。以保堅固。

(四)碼頭高度宗離中等潮面高越一英丈。面上以三合土敷之。

(五)碼頭兩旁須設欄杆。以護行人。其欄杆用三合土製成。每隔二英丈。闢一欄門。以便起落貨物。

中華書局最近出版 日本現代劇選

此書係日本現代劇選的第一集所選均菊池寬氏最有名之一幕劇內容凡四篇篇首有譯者一篇長序詳細介紹菊池氏的生平作風和他在日本文壇的地位以及日本批評界對該氏作品的批評同時介紹菊池氏一篇〈戀愛雜感〉對于現代流行的戀愛加以抨擊俱得一般青年男女們的反省全書一冊定價三角五占

新嘉坡 中華書局謹啟
CHUNG HWA BOOK Co.
41, South Bridge Road
ISNRE

代訃知交

故友楊君振初生前慷慨好義處世和平不幸於民國十四年舊曆三月十九日卯時以病歿於正寢訂於舊曆三月廿七日上午十點鐘出殯喪居在於新巴塞二馬路南隆公司內凡與楊君有鄉親戚誼者屆時祈往執紼是荷

民國十四年四月十四日 五

陳友蘭 廖業喜 劉登鼎 何仲英 徐林雄 郭俊人 謹啟

定期出發沿門徵收善款之廣告

逕啟者本會成立以來 荷承各界仁人義士慷慨題緣 賚苦嬰兒 拜賜靡既乃者演劇已告完場善款自應徵集 茲定期歷四月九日(即陰曆三月十七日)開始出發沿門挨收倘蒙諸君如有賜樂云翁蒞石麥卓然洗致雲陳瑞南莫瀾業大君中之一須簽署名收款者 請照惠交俾資結束無任感盼之至此佈

民國十四年四月十一日

籌助新嘉坡嬰兒保育會經費海天游藝會謹啟

添退聲明

啓者大坡振源豐公司在禧街申律門牌十五十六十七號經營繼因營生意添股入李碧福洪饒銘退股，戴清娛嗣後公司生理盈虧與戴清娛無涉至街面來往貨項仍歸公司承認特此聲明俾衆週知

民國十四年四月十七日 振源豐公司啟

一九二五年四月十八日

EVEREADY

日用標之電池各種手照

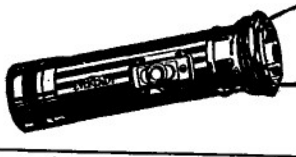

皆可合用且能大增光力

▲日用標電光手照
▲耐久●安全●足恃用
可爲各部之廻避免溝渠之傾跌於黑暗中障礙物之於礦機械以牛困難時之移置更換車輪蹈找器具等且爲便利之物無逾日用標之電光手照
美國紐約日用製造廠製造

△新嘉坡中國女學校演劇籌欵之通告

啓者本校因新建校舍需費尚嫌不足故不得已而有叠次演劇籌欵之舉茲再定于四月二十日(拜一)晚八點半鐘假座本坡維多利亞大會堂由本校學生表演(銀袍鞋)之新劇藉此券資之收入以充建校之經費該劇結構甚爲佳妙并有蔡歷秦音樂隊與夏威貴音樂隊及其他種種之游藝助興其中節目多有爲此間人士前此所未見者且與關中國女子教育想屆時一般之熱心家當必躍躍前往一觀而示贊勵之誠意者也

▲茲將入場券價目列下

(一)名譽券無定價
(二)接近台前之座位五元
(三)稍後之座位三元
(四)再後之座位 元
(五)廳位一元

劇券可向本校校長董事等處索購又且可向眞者串與水仙門之吳佛吉公司定購

中華民國十四年四月六日

新嘉坡中國女學校同人謹啓

收盤廣告

啓者新嘉坡梁裕機生理馬車街十八號門牌自壬戌年四月間收盤蓄請公親洪才嬰二位老爺駕臨就來該算賬目秉公調處延至乙丑年三月間始得明白清楚計陳廣添名下所得生理二份陳余氏邦容名下所得生理五盤明記陳儀名下所得生理一份林彭和名下所得生理一份半林致輝名下所得生理五盤林顯記名下所得生理二份半計諸人所得生理份額俱已拆出而諸人名下所存冊餘銀項當公親面收訖其股部名字亦同即日登押往銀清楚備拆出諸人若有與人來往揭借等事惟向經手晨間與梁裕機林史初無干預梁裕機林史初如有與人來往揭借之事亦與拆出諸人無涉特登報端先此聲明佈告

民國十四年四月九日 林史初啓

招徠廣告

SHUKO SHA.

Tel No. 3481

.No.35, Bras Basah Road.

Singapore.

敬啓者本號製造各種電版例及印刷用品種類齊備如蒙惠顧請至新加坡勿勝士峇沙律門牌三十五號接洽可也茲將本號營業種目彙列于下

▲寫眞製版
▲凹凸電版
▲各種標記

(德律風三四八一號)

民國十四年三月十一日 秀工舍啓

▲恭頌醫士蔡雲岑大國手廣告

啓者業醫者甚多而精工者信少滔滔者皆是也而欲求其得當者雖矣蓋夫病之急也譬如烈火之燎于原若夏延而再俟之是猶投薪而增其烈也豈不危殆而慎戒歟僕等儕同人所病者或因勞或積聚痢者瘧者吐瀉滑漏咳嗽衄血以及婦人小兒各咸是久病難疾請而療之無不應手而寒若其新症奚俟啓齒眞乃今之盧醫而古之豐諳者也僕等既向其尋常之恩恐病家之涉洋者無指南故特佈此俾儕胞注意僕等非敢阿其所好請一試之自知斯言之不謬也

▲先生寓小坡順大一內

民國十四年四月六日

鄭玉堂 林火從 林再賀 林金吉 林文表 林荷葉 林恩科 林文典 林大管 林水清 仝啓

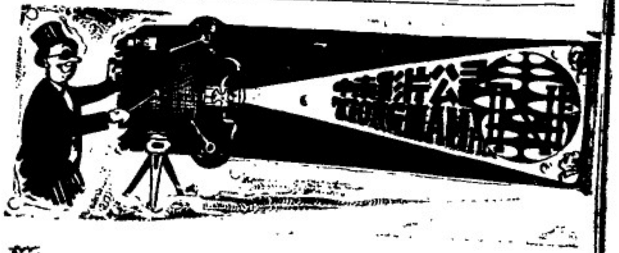

(新近到運)

(中國軍事影片)

新南京

(又名江浙大戰中之健兒)

六大本

▶由卽晚起在曼舞羅戲院開映◀

卽小坡海南會館對面

新嘉坡沙順街二百四十號中南影片公司有南洋專演權

民國十四年三月廿八日

Office Address:-
240, TELUK AYER STREET, SINGAPORE
AND
4, KAMPONG BAROE, SOERABAYA

(曼舞羅影戲院)

▶在小坡海南會館對面◀

MARLBOROUGH THEATRE.

(Next to alhambra) BEACH ROAD.

從軍夢

(五)(本) (六)(本)

(時間) 由陽歷四月十八日拜六晚分上下場開演 上場七點正起 下場九點十五分起

(券資) 依舊不加

陳寶超爲華南映戲之巨子處憶中是社會知名之表演家(從軍夢)合兩人精力以成之必有可觀之藝術戲云初次出品物資與經歷容有未盡善處但香港汶化爲我國第一次之製品亦爭光不鮮矣

打倒軍閥何以使軍閥覺悟此其主義可於(從軍夢)一劇見之

我愛此女此女嫁人彼女愛我可我情不少國如何如爾設看(從軍夢)可有新覺悟(從軍夢)可有新覺悟

軍閥軍閥不問臨頭鮮能覺悟便請(從軍夢)便當慨然

一國亡於經濟中國却會亡於多兵如何可以善其取耶。

。請看(從軍夢)衆生夢夢覺則爲佛軍人殺人神恰無鬼其如軍閥不轉悟何(從軍夢)覺豈即放下屠刀立地成佛之起耶

民國十四年四月二日 本院主人謹啓

晨興如何

今晨興時自覺安適乎神清氣爽乎或有昏庸之郁乎精神不濟憎怒不舒何能勝任一日之公事乎此都下自覺困倦不舒乃是肝經失調所致也宜服用紅色清導丸富要此丸藏有平肝之功力出自天然服後立即使肝膽腸胃和腸胃身序矣

廣東英德縣鄉石滿市源發公司經理胡美盛先生來函云昔皆敝人前患肝火上升頭暈目眩飲食減少夜眠症初發時醫藥罔效遂服紅色清導丸不數日即覺病兄漸痊非常感佩士紅色清導丸不獨功效顯著而且價廉物美票代買當上海貴局購買數瓶服後即見大便舒暢予非但醫愚除肝火之神清氣爽飲食日增足致此丸確有調導健發之功而無大瀉偏倚之弊誠惟一靑導之聖藥也紅色清導丸凡經售西藥者均有出售或直寄功發大角至星架坡馬路郵箱電士醫生藥局函購郵奉一瓶可也郵力在內每六瓶三元

△六六六標嬰兒萬金粉如此

讀者諸君能否答覆一極簡之問題即今日世界各地人士皆於其家中備置大六大標嬰兒萬金粉之十大理由爲何若諸君不能一一舉之以對則請代爲列述如下

一・該粉對於嬰兒日常之疾病實世上一種最具效能之醫治藥品

二・該粉係由一種最優上最適宜之藥性物品所製成實具無上之價值

三・即年齡極稚之嬰孩服之亦屬無害而由一歲至十歲者服之尤爲有益

四・該粉之味甚適口嬰兒極喜服食

五・其醫治嬰兒病症之功實在其他各種食物藥品之上

六・嬰兒服食該粉後其外貌之壯健豐美與食牛乳及其他滋補之物品者無異而其滋長之迅捷與體質之强健又過焉

七・若每月服食一次恒能使嬰兒身體舒適

八・該粉能使父母減少精神上錢上金種種之煩累

九・該粉所救嬰兒之生命實不可數計

十・其價極廉各人皆可購買

▲該粉醫治下列諸症最具神效

大便閉結　胃腸脹氣　食不消化　肚腸絞痛　傷風寒熱　疳積　面色青黃　夜不睡多啼　胃內酸　嘔吐　驚恐　煩躁　牙炎　以及嬰兒出牙期發熱咳嗽等症

▲本坡出售處

張裕和　萬山棧　何長春　萬安和　萬泰和　杏生堂
裕和堂　萬同安　保滋堂　保安堂　萬春堂　張春和
公興堂　萬昌和　大和堂　同春堂　長春堂　裕安堂
陳天祐　春生和　廣同安　萬生和　大春和　萬春棧
集和生

宇年到藥膏
世界上馳名皮膚疾之聖藥

民國十四年二月十三日

以羅菓子鹽質潔乾燥其粉入水即行溶化味甘適口每日用不可少之飲品全無經驗老少强弱均合飲用經蒙著名醫生介紹爲治大便閉結肝部不調膽汁不勻食物不化頭腦昏痛血輪不清遍身不爽夜深不睡身有水濕風軟等症之唯一妙藥凡住於熱帶地方者用之尤合

十四年一月十九日

英文(菓子鹽)及(以羅)等字是英京哲西伊羅有限公司之註冊商標

ENO'S "FRUIT SALT"

TRADE MARK

(眞正噴鹽)

JULES ROBIN & CO.,

酒池安萬敏羅荷葡蘭法正

COGNAC

哥匿

CHARENTE. (FRANCE.)

西蘭法

.O P. AND ★★★

PURE GRAPE BRANDIES.

池安萬荷葡正

FINEST PROCURABLE.

池安萬等上

SOLE AGENTS S.S. F.M.S AND SUMATRA.

七州府及蘇門答臘之唯一代理人

BOUSTEAD & CO., LTD

(INCORPORATED IN F.M.S.)

司公限有德實莫

實叻分銷處

五代天宮 新榮成

十八間後 振豐號

中街 永興號

大馬路 永康

二馬路 乾元號

水仙門 新永泰

牛車水 振源興

東陵 錦安公司

及其餘大酒庄

英一千九百廿三年十月十二號

大東影相館

住亞米連街一一二號即(同德書報社)街頂德律風一千九百號(馬婆展覽會得第一獎牌)

Eastern Studio
1/2 Armenian Street
Phone No. 1900

李仁錦相影師啓
民國十二年十月十日

▲馬來亞籍樹膠種植家協會章程

一。本會章程。須由一九二五年五月一日本會在吉隆坡召集之成立大會中通過採用之。。

二。本會之目的　組織本會之目的。。在扶植與保護馬來亞籍樹膠種植界之利益。。及其他各種合法之事務。。本會認爲有進行之必要。。以期達到本會之目的者。。

●英屬馬來信托有限公司之詳情續誌（二）

▲以產業信托私人與信托公司利益之比較。。。。

蓋私人之受托者，須先自顧及其個人之事業；而不能以其全部之時間，處理他人付托之產業，其理甚明，若在信托公司，則其唯一職責，在處理他人付托之產業；自當以其全部時間，盡用於此，諸君之產業，苟置於信托公司管理之下，則終世可以無憂；即或離其產業之所在地，公司亦當慎爲處理，此豈不足以使諸君滿意乎？然則諸君又何不以產業付託於信托公司也乎？

夫私人之受托者，固多有稱能勝職責者；然苟不幸誤擇非人，則於諸君產業之利益，以及倚賴此產業爲活者之利益，其前途之危險實甚！故私人受託之制，於彼節儉儲積之人，毫無裨益者也。

●小坡又多一貧民教育機關

▲校名（惠民）。。。。

茲悉本坡僑商鄭推仁黃建勳黃竹一程幸今姚克明陳新存王佺卿洗民生師仍周道謙方祭甫鄭保誠王崇忠陳今興唐秉牛張世賓李浩霖曾烈板郭可模郭得乘李、韓仁王守謙黃金堂諸君等。。因鑒於此間年來市場凋敝。。同僑中下級社會之經濟。。遭受極大之影響。。多無力送其子女入學。。如是失學兒童之數。。日益增加。。諸君等心焉憂之。。特發宏願。。擬於丹戎百葛或甘光吧蘆或北律等貧寒失學者最衆之地。。建立一種貧民學校。。免收學費。。以期普及。。茲已籌備就緒。。校名（星洲惠民學校。。）即已訂於本月廿五日午後四時在朋高蓮街二五八號該校籌備處開全體大會。。討論一切進行事宜。并須舉臨時職員。。此次同僑對於該校表示贊助者。。爲數極多。。想屆時赴會者必極踴躍也。。茲并錄其緣起如下。。以見諸君創設該校之旨趣焉。。

陶鎔個性。。使知善惡之分者。。非教育無以濟其成。。增進技能。。俾得生活之旨者。。非教育無以收其效。。惟教育之設施。。不貴於已設之區。。而貴於未有之境。。而尤貴於貧寒失學衆多者之所也。。同人等僑居星洲。。竊觀僑胞子弟失學者。。比比皆是。。或因父兄謀食之難。。而失求學之力。。或以道途相隔之遙。。而阻嚮學之心。同人有鑒於此。。故特邀集同志。。各本熱誠。。出而組織惠民學校。。以培育貧苦兒童及年長失學之僑胞。。養成其優美之道德。。強健之身體。。并授與生活上所必需之智識技能爲宗旨。。俾將來可以立身於社會。。而成良好之國民也。。校所設在丹戎巴葛甘光吧蘆或北律。。蓋其地正貧寒失學衆多之所也。。至於學費。。一概豁免。。暫有教之施。。無類之別。。不使一人有向隅之嘆。。庶幾可以補救乎失學之同胞。。而亦有裨益於國家之前途也。。

●最新軍事教育片（新南京）今晚與吾人相見矣

▲欲知中山葬地—紫金山—之形勝者

▲今晚與（從軍夢）合演於曼舞羅。。。。

此其時矣。。。。

本坡中南影片公司最近運到之最新軍事教育影片（新南京）。。一名江浙大戰中之健兒。。已訂於今晚在曼舞羅開映該片係自江浙戰事中所負屈名之江蘇全省警衛軍前敵總司令兼務處長王總司令親率所部全部軍警數千人。。操練各種最新式之戰術。。實爲我國軍界最完全之軍事。。亦以發揚國光。。開一破天荒之大觀。。內容如會操武術，刀術，槍術，拳術，化裝，偵探，旗語，火攻，伐生，戰場名景，如紫金山，秦淮河，雞鳴寺，清涼山，雨花台，北極閣，鼓樓，明陵等。。均極可觀。。而不俱備。。可稱自製片中歷來見所未見之技藝及風景。。令人觀後悅目驚心。。嘆爲觀止。。本年與國際世界醫務會議。。即由任淞滬警察總廳王國磐氏，親攜此片攜往赴歐開映。。得各國代表之讚美。。咸謂爲中國第一教育尚武影片云云。。又中山先生之葬地。。已擇定紫金山。。則凡欲一睹此開國元老長眠地之形勝者。。不可不撥冗前往一觀也。。至紫金山在吾國歷史上之地位。。則已載今日本報之俱樂部欄。讀者其參閱焉可也。。

(新南京之一幕)

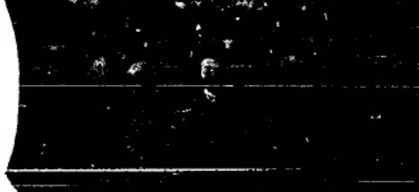

(新南京之一幕)

●正式提訊摩托小輪之暗殺一案

上月二十三日。。有由荷屬爪哇埠來叻寓居南洋酒店之閩籍兩少年。。因在紅燈碼頭。。僱一摩托小輪。。欲作環遊星島之行。。不意該輪行至馬冷更島地附近地方。。竟發生船主被水淹斃。。及大副落水遇救生還之事。。而據大副赴捕房報告。。則控二少年以暗殺之罪。。該二少年業由差拘之逮案。。日前經已由府議堂展期再訊。。此事已詳前報。。茲悉昨日由三堂府官正式提訊。。巡官麥利特司控。。被告延請佛爾馬狀師代爲辯護。。是日被告兩人。。由差帶到法庭待質。。官由彼水邏救生還之大副到堂作證。。稱據被告二人係僱彼等之摩托小輪富士號，遊海環各島之遊覽。。當抵被凳小島時。。再駛游聖約翰小島及蒲勞沙巴島。。擬欲由此登岸。。因船主拒絕。。該輪乃繼續向前行駛，後船主曾令其轉舵。。伊即如命，其時被告等即冲上制止。伊即起與抵抗，被告等忽以空汽水瓶猛擊其頭。。此時昏倒了，醒時見被告等又以木板毆打船主。。并將船主推落水中。。伊見此狀。。即躍起前往帮助船主抵敵被告二人。。詎又被被告等推之落水云云。。後被告狀師起立詰駁。。大副又說稱。。在此事發生以前。。彼此并未有若何口角。。惟承認其船甚小。。如有人在其上往來奔馳。。船身實不免簸盪。。故當彼此格拒之際。。該船極爲搖動云云。。繼由在本坡領港服務最久之士離卡佐在案証稱。。伊在本港充當領港之職務者。。業已三十年。。當三月二十三日上午十點半時。。潮水正向東方侯司巴燈塔之方面退落。。直至下午四時。。仍續退不已。。計潮流之速率。。則約爲每小時兩英里。。至船主淹斃之地點。。其時有無沙盤。。則彼實不能決定云云。。繼又由馬冷更馬地管理電點之西人德威司氏在案供稱。。在是日下午。。伊曾見被告等徘徊島上。。詢以何故到此。。彼等即狀甚倉皇。。答稱迷失路徑。。不知從何處返叻云云。。伊因此頓起懷疑。。知其必在小島附近之摩托小輪上釀出事端　登即押候　並電令海警將着人拘去云云。。訊至此。。已屆退堂時候。。法官乃將該案展期再訊。。然後定讞云云。。

●私烟案彙誌

▲中國郵船公司輪船上之私烟案　中國郵船公司安徽號。日前由中國開來叻埠。。緝私局員。。曾到該輪搜查三次。。並無所獲。。該輪以爲當不爲緝私局員所疑矣。。惟緝私局員。。尙未懷疑。。仍偵注意。。乃於前日趁早開輪時。。即派員到該船上各海員之行動。。形迹頗有可疑之處。。於是乃再登該船。。從事搜查。。果在機器房水管內。。一假造之擋板中間。。搜獲鴉片九千兩之巨。。及該公司之沙威士號輪船。。日前由中國來叻。。日昨由緝私局員登輪搜查。。亦在機器房內之水管中。。搜出鴉片。。二次搜獲。。約共值二十萬元之巨。。現已將二輪官局控之於案。。惟尙未提訊云云。。

▲大利瓦號之私烟案　英國輪船大利瓦號於上月由中國抵叻時。。曾被緝私局員。。登輪搜獲價值一萬四千元之鴉片。。惟緝私員未將其搜獲之結果。。正式報告該船之負責人員。。後該船主被緝私局控告於法庭。。乃延請卡華狀師代爲辯護。。昨日由府提訊。。據被告狀師在案供稱。。被告所犯之罪。。不過爲一種名義上之罪犯。。因該鴉片係在搭客之廁所中搜獲。。緝私員於搜獲鴉片後。。并未正式向被告報告。。迫船抵檳城。。搭客盡數登岸。。再責任加倒吾打時。。閱時已久。。被告船知無由檢查。。想緝私局長對於此點。。亦甚樂實成云云。。和緝私局長鐵督氏向法官陳述云。。彼并非罰船主對於此案。。實知情。。但船主不能辭失察之咎也云云。。最後船主當堂承認失察之咎。。法官乃判罰銀一百元了案云云。。

●本日之樹膠行情

本日（四月十八日）早晨西樹膠公會之樹膠行情報告。。本坡標準熏花片之價格。。買主方面爲七角五占又二分之一。賣主方面爲七角六占。。四月之期貨。。買主方面爲七角六占。。賣主方面爲七角六占又二分之一。。五月六月之期貨。。買主方面爲七角二占又二分之一。。賣主方面爲七角三占。。七月九月之期貨。。買主方面爲六角七占又二分之一。。賣主方面爲六角七占又二分之一。。十月十二月之期貨。。買主方面爲六角五占。。賣主方面爲六角五占又二分之一。。倫敦標準熏花片之價格。。賣主方面爲一先令九便士又八分之一。。市况頗靜云云。。

（傳單）

啟者本會定十九晚（星期）七時在本會辦事處開全體職員會議。籌商種種結束辦法凡屬職員務須依時到會此布

中華民國十四年四月十八日

星洲全僑追悼國父大會公啓

民國十三十月十七日

◎製鏡◎

▷中國東方眼鏡公司◁

南洋最進步之眼學家

（山仔頂十五號）

◎驗目◎

頂上金茶葉

茶粉
每包六磅
每包一磅
每包三磅

頂上青葉茶粉

此茶乃錫蘭所產中之最著名者也
提防假冒務須購買此茶標
七州府馬來聯邦曼谷婆羅州各咖啡茶店均購用此茶

唯一代理人星洲亞克
入號巴多羅買公司口

一九二四年十一月廿九號

分行星小坡米律大十三號[illegible]公司

RED HEART BRANDY No: 1.

紅心牌萬蘭池酒

紅心牌萬蘭池酒可於下列商店買之

敎堂街 新榮成
卜基 振源號
大坡大馬路 錦昌號
水仙門 新永泰號
大坡大馬路 振源興號

正庄法國萬蘭池酒務須購紅心牌萬蘭池酒因其係市上所售各種萬蘭池之最上者一次嘗試便永爲伴侶矣

一九二四年四月七號

七州府及暹羅惟一代理人西商公司謹啓

SOLE AGENTS S.S., F. M. S. & SIAM.

SYME & CO.

SINGAPORE.

▲衛補那藥酒

凡人之生也。以氣血爲本。惟天下之大。無一人不有氣虛血滯之時期焉。蓋人年老則然。而壯者。少者 幼稚者。亦每以先天不足。後天失調而然。其餘或以時勢困逼而然。或以病後欠補而然。或以房勞過度。不知衛生。種種而然者。又何其多也 其故無他。皆不知補養之方而已矣。今設有遇此等之病者。其能甘於歛手以待斃乎。以理論之不能也。以人道孝道論之又更不能也。惟必竭力徵求補養之術 萬全之方。以復其人生觀之愉快。以及延其最寶貴之壽命而後已。斯方也。斯術也。果何在哉。曰不難也。即衛補那藥酒是也 蓋衛補那藥酒之功。近世醫學發明。久已公認之爲最靈驗之補氣補血無上聖品也矣。此藥酒之靈驗。凡氣衰者 可藉之以復其元氣。血弱者。可藉之以還其本血。是眞英國之善於調氣養血之靈藥哉。其名馳中外 五十餘載之久。亦良有以也。確不枉普天下萬國之醫學會公認之爲最神効之補養藥品矣 夫此藥品功力大而神速。能使精神不足者。身體時常軟弱者 得藥力一助 即精神復元。身心清爽。氣力倍加。此衛補那藥酒直可與仙丹比也。蓋一樽衛補那藥酒之功力。便能反老還童。而令病者轉危爲安。弱者氣力充足。成爲舒暢快樂之人。謂之爲仙丹。又何過焉。故凡有氣衰血弱及患發熱或神經系各病痊愈之後。而覺不甚爽快者。可不速購數瓶。以奏神効之功於旦夕者哉。

購此衛補那藥酒者。可向各藥房一問便得奉上。

二四六

民國十四年一月五日